

運用報告書 (全体版)

米国ハイールド債券ファンド 米ドルコース

当ファンドの仕組みは次の通りです。

商品分類	追加型投信／海外／債券	
信託期間	2009年10月30日から2027年10月12日までです。	
運用方針	米ドル建てのハイールド債を実質的な主要投資対象とし、安定した収益の確保と信託財産の中長期的な成長を目指します。	
主要投資対象	米国ハイールド債券ファンド米ドルコース	円建ての外国投資信託である「L A U S ハイールド債券ファンド (米ドルクラス)」受益証券 (外国投資信託 (米ドルクラス)) とも言います。) および円建ての国内籍の投資信託である「M H A M 短期金融資産マザーファンド」受益証券を主要投資対象とします。
	L A U S ハイールド債券ファンド (米ドルクラス)	主として米ドル建てのハイールド債を主要投資対象とします。
	M H A M 短期金融資産マザーファンド	わが国の短期公社債および短期金融商品を主要投資対象とします。
運用方法	外国投資信託 (米ドルクラス) への投資を中心にを行います。外国投資信託 (米ドルクラス) では、保有資産に対し、原則として、為替取引 (為替管理) は行いません。	
組入制限	米国ハイールド債券ファンド米ドルコース	投資信託証券への投資割合には制限を設けません。外貨建資産への直接投資は行いません。
	L A U S ハイールド債券ファンド (米ドルクラス)	流動性の乏しい資産へ投資する場合は、価格の透明性を確保する方法が取られているものとし、その投資割合は純資産総額の15%以下とします。デリバティブの利用は、ヘッジ目的に限定しません。
	M H A M 短期金融資産マザーファンド	外貨建資産への投資は行いません。株式への投資は行いません。
分配方針	第3期以降の毎期、原則として経費控除後の繰越分を含めた配当等収益および売買益 (評価益を含みます。) 等の全額を分配対象額の範囲とし、分配金額は、原則として安定した収益分配を継続的に行うことを目指し、配当等収益の水準、基準価額の水準および市況動向等を勘案して委託会社が決定します。ただし、分配対象収益が少額の場合には、分配を行わないことがあります。	

第169期	<決算日	2023年11月13日>
第170期	<決算日	2023年12月12日>
第171期	<決算日	2024年1月12日>
第172期	<決算日	2024年2月13日>
第173期	<決算日	2024年3月12日>
第174期	<決算日	2024年4月12日>

受益者の皆さまへ

毎々格別のお引立てに預かり厚くお礼申し上げます。

さて、「米国ハイールド債券ファンド 米ドルコース」は、2024年4月12日に第174期の決算を行いました。ここに、運用経過等をご報告申し上げます。

今後とも一層のご愛顧を賜りますようお願い申し上げます。

<運用報告書に関するお問い合わせ先>

コールセンター：0120-104-694

受付時間：営業日の午前9時から午後5時まで

お客さまのお取引内容につきましては、購入された

販売会社にお問い合わせください。

アセットマネジメントOne 株式会社

東京都千代田区丸の内1-8-2

<https://www.am-one.co.jp/>

米国ハイイールド債券ファンド 米ドルコース

■最近5作成期の運用実績

作成期	決算期	基準価額			投資信託受益証券組入比率	債券組入比率	純資産額
		(分配落)	税金分配	み入金騰落			
		円	円	%	%	%	百万円
第25作成期	145期 (2021年11月12日)	6,605	35	2.8	99.4	0.0	4,867
	146期 (2021年12月13日)	6,461	35	△1.7	99.5	0.0	4,702
	147期 (2022年1月12日)	6,514	35	1.4	98.7	0.0	4,658
	148期 (2022年2月14日)	6,342	35	△2.1	99.1	0.0	4,524
	149期 (2022年3月14日)	6,202	35	△1.7	99.1	0.0	4,321
	150期 (2022年4月12日)	6,520	35	5.7	98.7	0.0	4,500
第26作成期	151期 (2022年5月12日)	6,472	35	△0.2	98.1	0.0	4,458
	152期 (2022年6月13日)	6,604	35	2.6	98.9	0.0	4,292
	153期 (2022年7月12日)	6,480	35	△1.3	99.0	0.0	4,209
	154期 (2022年8月12日)	6,520	35	1.2	98.7	0.0	4,231
	155期 (2022年9月12日)	6,809	35	5.0	99.3	0.0	4,371
	156期 (2022年10月12日)	6,614	35	△2.3	98.0	0.0	4,306
第27作成期	157期 (2022年11月14日)	6,514	35	△1.0	98.6	0.0	4,251
	158期 (2022年12月12日)	6,408	35	△1.1	98.8	0.0	4,174
	159期 (2023年1月12日)	6,265	35	△1.7	99.3	0.1	4,146
	160期 (2023年2月13日)	6,154	35	△1.2	97.9	0.0	4,333
	161期 (2023年3月13日)	6,153	35	0.6	98.3	0.1	4,465
	162期 (2023年4月12日)	6,212	35	1.5	98.6	0.1	4,678
第28作成期	163期 (2023年5月12日)	6,228	35	0.8	98.7	0.0	4,756
	164期 (2023年6月12日)	6,427	35	3.8	99.0	0.0	5,009
	165期 (2023年7月12日)	6,453	35	0.9	99.4	0.0	4,940
	166期 (2023年8月14日)	6,657	35	3.7	97.6	0.0	5,232
	167期 (2023年9月12日)	6,723	35	1.5	98.2	0.0	5,258
	168期 (2023年10月12日)	6,716	35	0.4	98.5	0.0	5,220
第29作成期	169期 (2023年11月13日)	6,852	35	2.5	96.2	0.0	6,048
	170期 (2023年12月12日)	6,791	35	△0.4	96.6	0.0	6,632
	171期 (2024年1月12日)	6,911	35	2.3	98.4	0.0	6,903
	172期 (2024年2月13日)	7,074	35	2.9	98.5	0.0	7,461
	173期 (2024年3月12日)	6,972	35	△0.9	97.9	0.0	7,707
	174期 (2024年4月12日)	7,209	35	3.9	98.6	0.0	8,101

(注1) 基準価額の騰落率は分配金込みです。

(注2) 当ファンドはマザーファンドを組入れますので、「債券組入比率」は実質比率を記載しております。

(注3) 「投資信託受益証券組入比率」にはマザーファンドの比率を含みません。

(注4) 当ファンドのコンセプトに適した指数が存在しないため、ベンチマークおよび参考指数を定めておりません。

(注5) △ (白三角) はマイナスを意味しています (以下同じ)。

■過去6ヶ月間の基準価額の推移

決算期	年 月 日	基 準 価 額		投 資 信 託 受 益 証 券 組 入 比 率	債 券 組 入 比 率
		円	騰 落 率		
第169期	(期首) 2023年10月12日	6,716	—	98.5	0.0
	10月末	6,614	△1.5	98.1	0.0
	(期末) 2023年11月13日	6,887	2.5	96.2	0.0
第170期	(期首) 2023年11月13日	6,852	—	96.2	0.0
	11月末	6,840	△0.2	97.3	0.0
	(期末) 2023年12月12日	6,826	△0.4	96.6	0.0
第171期	(期首) 2023年12月12日	6,791	—	96.6	0.0
	12月末	6,727	△0.9	98.0	0.0
	(期末) 2024年1月12日	6,946	2.3	98.4	0.0
第172期	(期首) 2024年1月12日	6,911	—	98.4	0.0
	1月末	7,032	1.8	97.5	0.0
	(期末) 2024年2月13日	7,109	2.9	98.5	0.0
第173期	(期首) 2024年2月13日	7,074	—	98.5	0.0
	2月末	7,138	0.9	97.4	0.0
	(期末) 2024年3月12日	7,007	△0.9	97.9	0.0
第174期	(期首) 2024年3月12日	6,972	—	97.9	0.0
	3月末	7,222	3.6	97.3	0.0
	(期末) 2024年4月12日	7,244	3.9	98.6	0.0

(注1) 期末基準価額は分配金込み、騰落率は期首比です。

(注2) 当ファンドはマザーファンドを組入れますので、「債券組入比率」は実質比率を記載しております。

(注3) 「投資信託受益証券組入比率」にはマザーファンドの比率を含みません。

■第169期～第174期の運用経過 (2023年10月13日から2024年4月12日まで)

基準価額等の推移

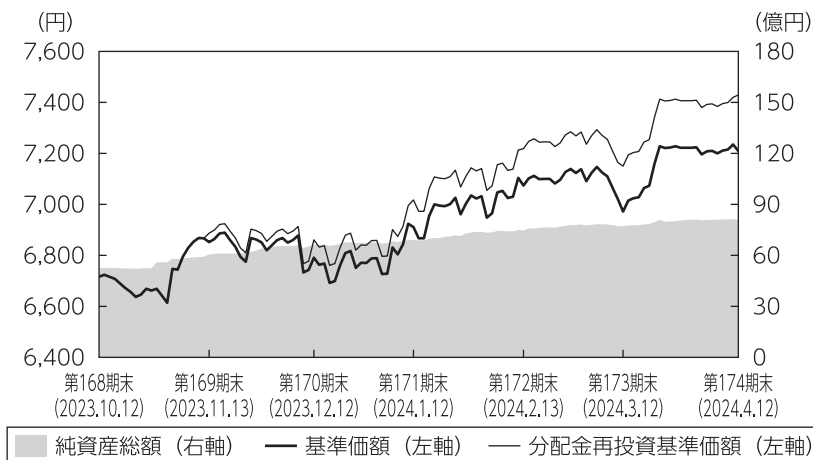

第169期首： 6,716円
第174期末： 7,209円
(既払分配金210円)
騰落率： 10.6%
(分配金再投資ベース)

- (注1) 分配金再投資基準価額は、税引前の分配金を再投資したものとみなして計算したもので、ファンド運用の実質的なパフォーマンスを示すものです。
- (注2) 分配金を再投資するかどうかについてはお客さまがご利用のコースにより異なります。また、ファンドの購入価額により課税条件も異なります。従って、お客さまの損益の状況を示すものではありません。
- (注3) 分配金再投資基準価額は、期首の基準価額に合わせて指数化しています。
- (注4) 当ファンドはベンチマークを定めておりません。

基準価額の主な変動要因

主に、「L A U Sハイイールドボンドファンド (米ドルクラス)」受益証券への投資を通じて、米国のハイイールド債券に投資を行った結果、市況が上昇したことや、米ドルが対円で上昇したことなどから、基準価額 (税引前分配金再投資ベース) は上昇しました。

投資環境

<米国ハイイールド債市場の推移>

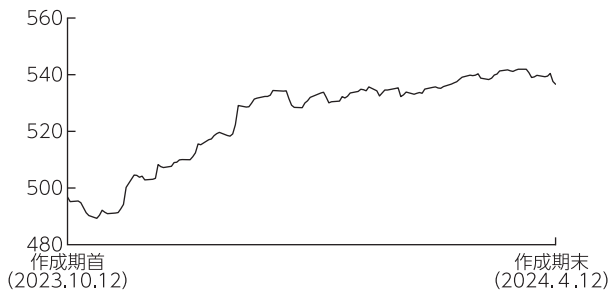

- (注1) 当グラフは、ICE BofA・US・キャッシュ・ペイ・ハイイールド・コンストレインド・インデックス（米ドルベース）の前営業日の値を用いております。
- (注2) ICE Data Indices, LLC (「ICE Data」)、その関係会社及びそれらの第三者サプライヤーは、明示又は黙示のいずれかを問わず、インデックス、インデックス・データ、及びそれらに含まれ、関連し、又は派生する一切のデータを含めて、商品性又は特定の目的若しくは使用への適合性の保証を含む一切の表明及び保証を否認します。ICE Data、その関係会社又はそれらの第三者サプライヤーは、インデックス、インデックス・データ若しくはそれらの構成要素の適切性、正確性、適時性又は完全性について、なんら損害賠償又は責任を負わず、インデックス、インデックス・データ及びそれらの全ての構成要素は、現状有姿において提供されるものであり、自らの責任において使用いただくものです。ICE Data、その関係会社及びそれらの第三者サプライヤーは、アセットマネジメントOne(株)又はその製品若しくはサービスを後援、推薦又は推奨するものではありません。

米国ハイイールド債市場は、上昇しました。

2023年12月にかけては、米物価指標の下振れなどを受け、早期利下げの可能性が意識されたことなどから上昇しました。2024年に入り、米労働市場の底堅さが意識され早期利下げ観測が後退したことが下落要因となった一方で、良好な一部企業の決算などが上昇要因となり、もみ合いとなりました。作成期末にかけても、利下げペースに対する思惑などから方向感なく推移し、作成期を通じては上昇しました。

< (米ドル) 対円為替レートの推移 >

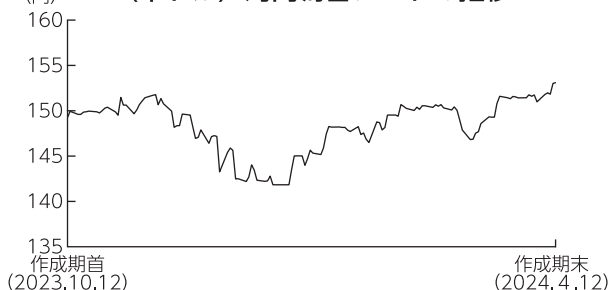

米ドルの対円相場は、上昇しました。

作成期初はもみ合い推移となりましたが、2023年11月中旬以降は、市場予想を下回る米経済指標の発表等を受け、早期利下げの可能性が意識されたことなどから下落しました。2024年1月以降は、米国で堅調な雇用統計や物価指標の上振れなどを背景に早期利下げ観測が後退したことから上昇に転じました。その後も日本の緩和的な金融政策の継続が改めて意識されたことなどから上昇基調で推移しました。

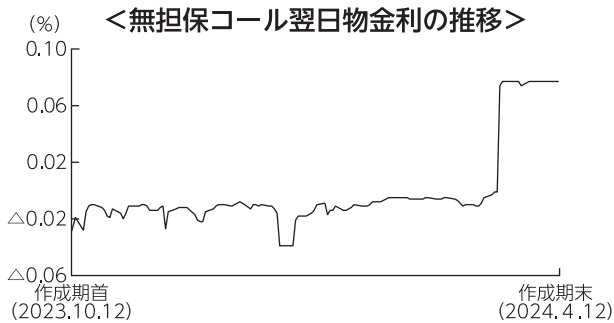

国内短期金融市場では、無担保コール翌日物金利は、日本銀行がマイナス金利政策を含む大規模な金融緩和政策を継続した影響によりマイナス圏で推移しましたが、作成期末にかけては、マイナス金利政策の解除を受けてプラス圏での推移となりました。

ポートフォリオについて

●当ファンド

「L A U Sハイイールドボンドファンド（米ドルクラス）」受益証券の組入比率を高位に維持しました。

●L A U Sハイイールドボンドファンド（米ドルクラス）

主として、企業のファンダメンタルズ分析などに基づくボトムアップアプローチにより銘柄選択を行いました。

格付け別構成比率では、B格、B B格を中心としたポートフォリオを維持しました。

業種別構成比率では、素材、エネルギー、資本財セクターを高めとする方針を維持し、前作成期末対比で素材や金融サービスなどの比率を引き上げた一方、エネルギーや自動車セクターなどの比率を引き下げました。

債券の組入比率は、当作成期中を通じて高位を維持しました。

保有資産に対する為替取引は行いませんでした。

2024年4月11日現在

【格付け別構成比率】

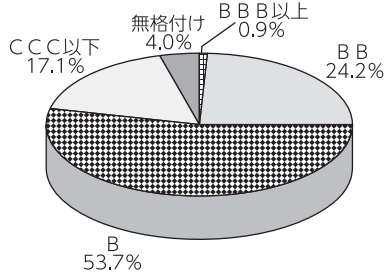

【業種別構成比率】

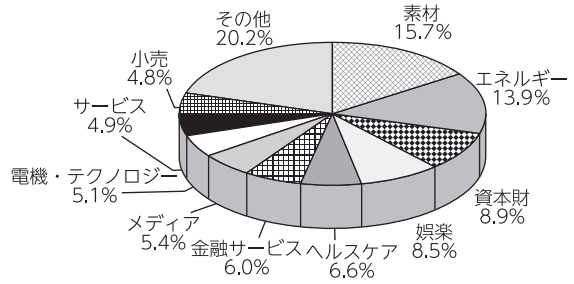

【組入上位10銘柄】

順位	銘柄名	利率	償還日	格付け	比率	業種
1	アライド・ユニバーサル・ホールディングス/アライド・ユニバーサル・ファイナンス	9.750%	2027/07/15	CCC	0.6%	サービス
2	クラウド・ソフトウェア・グループ	6.500%	2029/03/31	B	0.5%	電機・テクノロジー
3	フォートレス・トランスポート・インフラストラクチャー・インベスターズ	5.500%	2028/05/01	B+	0.4%	金融サービス
4	ダビータ	4.625%	2030/06/01	B+	0.4%	ヘルスケア
5	クラウド・ソフトウェア・グループ	9.000%	2029/09/30	CCC	0.4%	電機・テクノロジー
6	メドライン・ボロワー	3.875%	2029/04/01	B+	0.4%	ヘルスケア
7	CCOホールディングス	5.000%	2028/02/01	B+	0.4%	メディア
8	ボンバルディア	6.000%	2028/02/15	B	0.4%	資本財
9	ビストラ・オペレーションズ	7.750%	2031/10/15	BB	0.4%	公益事業
10	フロンティア・コミュニケーションズ	6.000%	2030/01/15	CCC	0.4%	通信

(注1) 上記は、ロード・アベット・アンド・カンパニーエルエルシー（ロード・アベット社）から提供を受けたデータを基に作成しています。

(注2) 比率は、L A U Sハイールドボンドファンド（米ドルクラス）の実質的な投資先であるL A U Sハイールドボンドファンドの公社債等の評価総額に対する評価額の割合です。小数点第2位を四捨五入しています。なお、格付けはS & P、Moody'sのうち、低い方の格付けを採用しています（表記方法はS & Pに準拠）。

●MHAM短期金融資産マザーファンド

残存期間が1年以内の短期公社債などで運用を行いました。

〔組入上位銘柄〕

2023年10月12日現在

順位	銘柄	償還日	比率
1	509回 東北電力社債	2024/5/24	6.3%
2	304回 北陸電力社債	2023/10/25	6.3%
3	196回 オリックス社債	2024/3/18	5.2%
4	4回 東京電力パワーグリッド社債	2024/6/20	3.1%
5	24回 東京電力パワーグリッド社債	2024/4/24	3.1%

2024年4月12日現在

順位	銘柄	償還日	比率
1	509回 東北電力社債	2024/5/24	6.3%
2	482回 九州電力社債	2024/8/23	6.3%
3	4回 東京電力パワーグリッド社債	2024/6/20	3.1%
4	24回 東京電力パワーグリッド社債	2024/4/24	3.1%

(注) 比率は、MHAM短期金融資産マザーファンドの純資産総額に対する評価額の割合です。

分配金

当作成期の収益分配金は、安定した収益分配を継続的に行うことを目指し、配当等収益の水準、基準価額の水準および市況動向等を勘案して、下記のとおりといたしました。なお、収益分配に充てなかった収益については、運用の基本方針に基づいて運用を行います。

■分配原資の内訳（1万口当たり）

項目	第169期	第170期	第171期	第172期	第173期	第174期
	2023年10月13日 ~2023年11月13日	2023年11月14日 ~2023年12月12日	2023年12月13日 ~2024年1月12日	2024年1月13日 ~2024年2月13日	2024年2月14日 ~2024年3月12日	2024年3月13日 ~2024年4月12日
当期分配金（税引前）	35円	35円	35円	35円	35円	35円
対基準価額比率	0.51%	0.51%	0.50%	0.49%	0.50%	0.48%
当期の収益	35円	34円	35円	35円	35円	35円
当期の収益以外	-円	0円	-円	-円	-円	-円
翌期繰越分配対象額	478円	479円	544円	702円	704円	834円

(注1) 「当期の収益」および「当期の収益以外」は、小数点以下切捨てで算出しているためこれらを合計した額と「当期分配金（税引前）」の額が一致しない場合があります。

(注2) 当期分配金の「対基準価額比率」は「当期分配金（税引前）」の期末基準価額（分配金込み）に対する比率で、ファンドの収益率とは異なります。また、小数点第3位を四捨五入しています。

(注3) 「当期の収益」は「経費控除後の配当等収益」および「経費控除後・繰越欠損補填後の売買益（含、評価益）」から分配に充当した金額です。また、「当期の収益以外」は「分配準備積立金」および「収益調整金」から分配に充当した金額です。

今後の運用方針

●当ファンド

「L A U Sハイイールドボンドファンド（米ドルクラス）」受益証券の組入比率を高位に維持する方針です。

●L A U Sハイイールドボンドファンド（米ドルクラス）

米国ハイイールド債を主要投資対象とし、信託財産の成長と安定した収益の確保を目指します。

引き続き定性分析・定量分析に市場環境分析を加え、良質な資産と優良な経営陣を持つ企業を重点的に抽出し、的確な銘柄選択に努めることでリターンを追求して参ります。

なお、保有資産に対する為替取引は行いません。

●MHAM短期金融資産マザーファンド

日銀は2024年3月の金融政策決定会合で、マイナス金利政策を含む大規模な金融緩和政策の解除を決定しました。声明文で日銀は「現時点の経済・物価見通しを前提にすれば、当面、緩和的な金融環境が継続すると考えている。」としており、今後はプラス圏ながらも金利は低位で推移するものと見られます。そのため、今後も短期公社債などへの投資を通じて、安定的な運用を目指します。

■ 1万口当たりの費用明細

項目	第169期～第174期 (2023年10月13日 ～2024年4月12日)		項目の概要
	金額	比率	
	(a) 信託報酬	33円	
(投信会社)	(13)	(0.192)	投信会社分は、信託財産の運用、運用報告書等各种書類の作成、基準価額の算出等の対価
(販売会社)	(19)	(0.275)	販売会社分は、購入後の情報提供、交付運用報告書等各种書類の送付、口座内でのファンドの管理等の対価
(受託会社)	(1)	(0.016)	受託会社分は、運用財産の保管・管理、投信会社からの運用指図の実行等の対価
(b) その他費用 (監査費用)	0 (0)	0.001 (0.001)	(b) その他費用＝期中のその他費用÷期中の平均受益権口数 監査費用は、監査法人等に支払うファンドの監査にかかる費用
合計	34	0.484	

(注1) 期中の費用(消費税等のかかるものは消費税等を含む)は追加・解約によって受益権口数に変動があるため、簡便法により算出した結果です。なお、その他費用は、このファンドが組入れているマザーファンドが支払った金額のうち、このファンドに対応するものを含みます。

(注2) 金額欄は項目ごとに円未満は四捨五入してあります。

(注3) 比率欄は「1万口当たりのそれぞれの費用金額」を期中の平均基準価額で除して100を乗じたものです。

(注4) 各項目の費用は、このファンドが組入れている投資信託証券(マザーファンドを除く。)が支払った費用を含みません。

(参考情報)

◆総経費率

当作成期中の運用・管理にかかった費用の総額を期中の平均受益権口数に期中の平均基準価額（1口当たり）を乗じた数で除した総経費率（年率）は1.75%です。

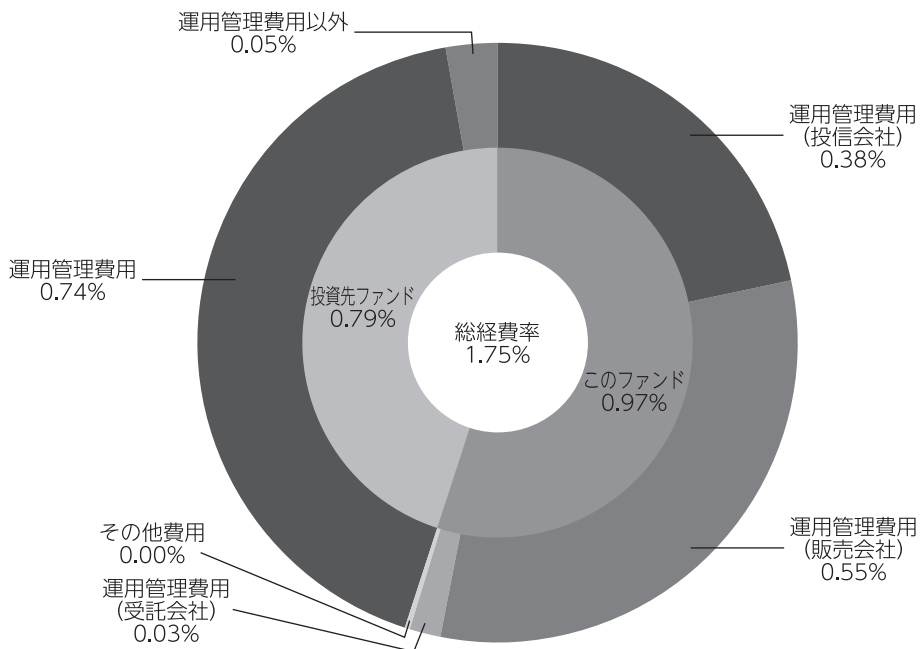

総経費率 (①+②+③)	1.75%
①このファンドの費用の比率	0.97%
②投資先ファンドの運用管理費用の比率	0.74%
③投資先ファンドの運用管理費用以外の比率	0.05%

(注1) ①の費用は、1万口当たりの費用明細において用いた簡便法により算出したものです。

(注2) 各費用は、原則として、募集手数料、売買委託手数料および有価証券取引税を含みません。

(注3) 各比率は、年率換算した値です。

(注4) 投資先ファンドとは、このファンドが組入れている投資信託証券（マザーファンドを除く。）です。

(注5) ①の費用は、マザーファンドが支払った費用を含み、投資先ファンドが支払った費用を含みません。

(注6) ①の費用と②③の費用は、計上された期間が異なる場合があります。

(注7) 投資先ファンドは、源泉徴収税を含みません。

(注8) 上記の前提条件で算出したものです。このため、これらの値はあくまでも参考であり、実際に発生した費用の比率と異なります。

■売買及び取引の状況 (2023年10月13日から2024年4月12日まで)

投資信託受益証券

		第 169 期 ~ 第 174 期			
		買 付		売 付	
		□ 数	金 額	□ 数	金 額
外国 邦建	L A U Sハイールドボンド ファンド(米ドルクラス)	千口 1,830,604.272 (-)	千円 2,336,000 (-)	千口 - (-)	千円 - (-)

(注1) 金額は受渡代金です。

(注2) ()内は合併、分割等による増減分で、上段の数字には含まれておりません。

■親投資信託受益証券の設定、解約状況 (2023年10月13日から2024年4月12日まで)

期中の親投資信託受益証券の設定、解約はありません。

■利害関係人との取引状況等 (2023年10月13日から2024年4月12日まで)

期中の利害関係人との取引等はありません。

(注) 利害関係人とは、投資信託及び投資法人に関する法律第11条第1項に規定される利害関係人です。

■組入資産の明細

(1) ファンド・オブ・ファンズが組入れた邦貨建ファンドの明細

ファ ン ド 名	第28作成期末		第 29 作 成 期 末	
	□ 数	□ 数	評 価 額	比 率
L A U Sハイールドボンドファンド (米ドルクラス)	千口 4,116,837.265	千口 5,947,441.537	千円 7,987,413	% 98.6
合 計	4,116,837.265	5,947,441.537	7,987,413	98.6

(注) 比率欄は純資産総額に対する比率です。

(2) 親投資信託残高

	第28作成期末	第 29 作 成 期 末	
	□ 数	□ 数	評 価 額
M H A M短期金融資産マザーファンド	千口 5,766	千口 5,766	千円 5,899

■投資信託財産の構成

2024年4月12日現在

項 目	第 29 作 成 期 末	
	評 価 額	比 率
投 資 信 託 受 益 証 券	千円 7,987,413	% 97.9
M H A M短期金融資産マザーファンド	5,899	0.1
コ ー ル ・ ロ ー ン 等 、 そ の 他	167,998	2.1
投 資 信 託 財 産 総 額	8,161,311	100.0

(注) 評価額の単位未満は切捨ててあります。％は、小数点第2位を四捨五入しています。

■資産、負債、元本および基準価額の状況

(2023年11月13日)、(2023年12月12日)、(2024年1月12日)、(2024年2月13日)、(2024年3月12日)、(2024年4月12日)現在

項 目	第169期末	第170期末	第171期末	第172期末	第173期末	第174期末
(A) 資 産	6,088,946,042円	6,706,437,899円	6,945,797,863円	7,507,137,825円	7,755,189,194円	8,161,311,272円
コール・ローン等	266,169,134	296,500,348	147,889,637	149,017,113	203,015,013	167,998,281
投資信託受益証券(評価額)	5,816,878,478	6,404,038,544	6,792,009,219	7,352,221,705	7,546,275,174	7,987,413,984
M H A M短期金融資産マザーファンド(評価額)	5,898,430	5,899,007	5,899,007	5,899,007	5,899,007	5,899,007
(B) 負 債	39,969,260	74,226,988	42,641,099	46,025,135	47,197,588	59,848,873
未払収益分配金	30,897,730	34,180,925	34,958,199	36,916,403	38,692,928	39,333,705
未払解約金	4,383,414	35,188,420	2,158,279	2,977,698	2,776,720	13,927,720
未払信託報酬	4,673,949	4,842,965	5,507,928	6,112,503	5,710,626	6,567,535
その他未払費用	14,167	14,678	16,693	18,531	17,314	19,913
(C) 純資産総額(A-B)	6,048,976,782	6,632,210,911	6,903,156,764	7,461,112,690	7,707,991,606	8,101,462,399
元 本	8,827,923,081	9,765,978,655	9,988,056,913	10,547,543,950	11,055,122,486	11,238,201,522
次期繰越損益金	△2,778,946,299	△3,133,767,744	△3,084,900,149	△3,086,431,260	△3,347,130,880	△3,136,739,123
(D) 受 益 権 総 口 数	8,827,923,081□	9,765,978,655□	9,988,056,913□	10,547,543,950□	11,055,122,486□	11,238,201,522□
1万口当たり基準価額(C/D)	6,852円	6,791円	6,911円	7,074円	6,972円	7,209円

(注) 第168期末における元本額は7,773,256,117円、当作成期間(第169期~第174期)中における追加設定元本額は4,056,631,852円、同解約元本額は591,686,447円です。

■損益の状況

[自 2023年10月13日] [自 2023年11月14日] [自 2023年12月13日] [自 2024年1月13日] [自 2024年2月14日] [自 2024年3月13日]
 [至 2023年11月13日] [至 2023年12月12日] [至 2024年1月12日] [至 2024年2月13日] [至 2024年3月12日] [至 2024年4月12日]

項 目	第169期	第170期	第171期	第172期	第173期	第174期
(A)配 当 等 収 益	31,035,496円	38,639,797円	39,581,515円	40,644,080円	46,037,862円	43,956,333円
受 取 配 当 金	31,037,602	38,641,783	39,583,166	40,645,368	46,038,490	43,949,588
受 取 利 息	-	57	-	55	-	6,917
支 払 利 息	△2,106	△2,043	△1,651	△1,343	△628	△172
(B)有価証券売買損益	125,780,302	△56,399,319	122,167,771	168,946,444	△114,878,382	259,523,963
売 買 益	125,673,687	246,165	122,099,428	169,220,764	13,210	264,138,803
売 買 損	106,615	△56,645,484	68,343	△274,320	△114,891,592	△4,614,840
(C)信 託 報 酬 等	△4,688,116	△4,857,643	△5,524,621	△6,131,034	△5,727,940	△6,587,448
(D)当期損益金(A + B + C)	152,127,682	△22,617,165	156,224,665	203,459,490	△74,568,460	296,892,848
(E)前期繰越損益金	△15,738,345	104,333,193	47,293,104	167,612,046	332,431,799	214,927,019
(F)追加信託差損益金	△2,884,437,906	△3,181,302,847	△3,253,459,719	△3,420,586,393	△3,566,301,291	△3,609,225,285
(配当等相当額)	(316,550,521)	(364,110,050)	(375,392,081)	(407,272,371)	(445,237,072)	(465,296,174)
(売買損益相当額)	(△3,200,988,427)	(△3,545,412,897)	(△3,628,851,800)	(△3,827,858,764)	(△4,011,538,363)	(△4,074,521,459)
(G)合 計(D + E + F)	△2,748,048,569	△3,099,586,819	△3,049,941,950	△3,049,514,857	△3,308,437,952	△3,097,405,418
(H)収 益 分 配 金	△30,897,730	△34,180,925	△34,958,199	△36,916,403	△38,692,928	△39,333,705
次期繰越損益金(G + H)	△2,778,946,299	△3,133,767,744	△3,084,900,149	△3,086,431,260	△3,347,130,880	△3,136,739,123
追加信託差損益金	△2,884,437,906	△3,181,302,847	△3,253,459,719	△3,420,586,393	△3,566,301,291	△3,609,225,285
(配当等相当額)	(316,550,533)	(364,110,055)	(375,392,081)	(407,272,373)	(445,237,074)	(465,296,177)
(売買損益相当額)	(△3,200,988,439)	(△3,545,412,902)	(△3,628,851,800)	(△3,827,858,766)	(△4,011,538,365)	(△4,074,521,462)
分配準備積立金	105,491,607	103,934,659	168,559,570	334,155,133	334,049,057	472,486,162
繰 越 損 益 金	-	△56,399,556	-	-	△114,878,646	-

(注1) (B)有価証券売買損益は期末の評価換えによるものを含みます。

(注2) (C)信託報酬等には信託報酬に対する消費税等相当額を含めて表示しています。

(注3) (F)追加信託差損益金とあるのは、信託の追加設定の際、追加設定をした価額から元本を差し引いた差額分をいいます。

(注4) 分配金の計算過程

項 目	第169期	第170期	第171期	第172期	第173期	第174期
(a)経費控除後の配当等収益	30,108,113円	33,782,391円	38,229,886円	39,455,557円	40,310,186円	43,002,966円
(b)経費控除後の有価証券売買等損益	106,281,224	0	61,882,350	164,003,933	0	141,235,422
(c)収 益 調 整 金	316,550,533	364,110,055	375,392,081	407,272,373	445,237,074	465,296,177
(d)分 配 準 備 積 立 金	0	104,333,193	103,405,533	167,612,046	332,431,799	327,581,479
(e)当期分配対象額(a+b+c+d)	452,939,870	502,225,639	578,909,850	778,343,909	817,979,059	977,116,044
(f)1万円当たり当期分配対象額	513.08	514.26	579.60	737.94	739.91	869.46
(g)分 配 金	30,897,730	34,180,925	34,958,199	36,916,403	38,692,928	39,333,705
(h)1万円当たり分配金	35	35	35	35	35	35

■分配金のお知らせ

決算期	第169期	第170期	第171期	第172期	第173期	第174期
1万口当たり分配金	35円	35円	35円	35円	35円	35円

※分配金を再投資する場合、分配金は税引後自動的に無手数料で再投資されます。

分配金の課税上の取扱いについて

- ・追加型株式投資信託の分配金には、課税扱いとなる「普通分配金」と、非課税扱いとなる「元本払戻金（特別分配金）」があります。
 - 分配落ち後の基準価額が個別元本と同額または個別元本を上回る場合には、分配金の全額が普通分配金となります。
 - 分配落ち後の基準価額が個別元本を下回る場合には、下回る部分の額が元本払戻金（特別分配金）、分配金から元本払戻金（特別分配金）を控除した額が普通分配金となります。
- ・元本払戻金（特別分配金）が発生した場合は、分配金発生時における受益者毎の個別元本から当該元本払戻金（特別分配金）を控除した額が、その後の受益者毎の個別元本となります。

《お知らせ》

約款変更のお知らせ

■当ファンドが投資対象とする「MHAM短期金融資産マザーファンド」において、新NISA制度の成長投資枠の要件に沿った表記に改めるため、デリバティブの使用目的を明確化しました。

(2024年1月24日)

LA USハイイールドボンドファンド

円クラス/米ドルクラス/豪ドルクラス/南アフリカランドクラス/ブラジルリアルクラス

当ファンドの仕組みは次の通りです。

形態	ケイマン籍外国投資信託/オープン・エンド型	
信託期間	2159年12月31日まで	
投資対象	主として米ドル建てのハイイールド債を主要投資対象とします。 また、外国為替予約取引、為替先渡取引、直物為替先渡取引（NDF）等を活用します。（米ドルクラスを除きます。）	
投資態度	① 主として米ドル建てのハイイールド債に分散投資を行います。	
	② 投資するハイイールド債については、主としてBB+格（S & Pグローバル・レーティング）以下またはBaa1格（ムーディーズ・インベスターズ・サービス）以下の格付けが付与されている債券に投資を行います。	
	③ CCC+格（S & Pグローバル・レーティング）以下またはCaa1格（ムーディーズ・インベスターズ・サービス）以下の格付けが付与されている債券への投資割合は、原則として信託財産の純資産総額の35%以内とします。	
	④ 一部格付けをもたない債券に投資する場合があります。なお、その投資割合は、原則として信託財産の純資産総額の10%以内とします。	
	⑤ 格付けについては、S & Pグローバル・レーティングまたはムーディーズ・インベスターズ・サービスの格付けを基準とし、同一銘柄で格付けが異なる場合はどちらか低い方の格付けを採用します。	
	⑥ 銘柄選定にあたっては、個別銘柄の徹底した信用リスク分析と銘柄分散を基本に行います。	
	⑦ 投資対象には米国以外の企業等が発行する債券等が含まれます。なお、債務証券、転換社債、優先証券などへ投資を行う場合があります。	
	⑧ 各外国投資信託（クラス）ごとに、保有資産に対し、原則として以下の為替管理を行います。 〈各外国投資信託（クラス）の為替管理（為替取引の手法）について〉	
	LA USハイイールドボンドファンド （円クラス）	保有資産に対し、対円での為替取引（保有資産が米ドル建て資産の場合は、米ドル売り、円買い）を行います。
	LA USハイイールドボンドファンド （米ドルクラス）	保有資産に対し、為替取引（為替管理）を行いません。
	LA USハイイールドボンドファンド （豪ドルクラス）	保有資産に対し、対豪ドルでの為替取引（保有資産が米ドル建て資産の場合は、実質的な米ドル売り、豪ドル買い）を行います。
	LA USハイイールドボンドファンド （南アフリカランドクラス）	保有資産に対し、対南アフリカランドでの為替取引（保有資産が米ドル建て資産の場合は、実質的な米ドル売り、南アフリカランド買い）を行います。
	LA USハイイールドボンドファンド （ブラジルリアルクラス）	保有資産に対し、対ブラジルリアルでの為替取引（保有資産が米ドル建て資産の場合は、実質的な米ドル売り、ブラジルリアル買い）を行います。
	⑨ 市況動向や外国投資信託の資金事情等によっては、上記のような運用ができない場合があります。	
決算日	年1回（12月31日）	
費用等	運用管理費用等：信託財産の純資産総額に対し年率0.695%程度 その他費用等：信託財産に関する租税/組入る有価証券売買の際に発生する売買手数料/信託事務の処理に要する諸費用/信託財産の監査に要する費用/借入金の利息および立替金の利息/法律関係の費用およびファンド組成にかかる費用等 ※運用管理費用等には、年次による最低費用等が設定されているものがあります。	
受託会社	ファーストカリビアン・インターナショナル・バンク・アンド・トラスト・カンパニー（ケイマン）リミテッド	
運用会社	ロード・アベット・アンド・カンパニー エルエルシー	
為替管理会社	ステート・ストリート・バンク・アンド・トラスト・カンパニー	
事務管理会社	ルクセンブルグみずほ信託銀行	
保管会社	ミズホ・バンク（USA）	

「L A U Sハイイールドボンドファンド (円クラス)」、 「L A U Sハイイールドボンドファンド (米ドルクラス)」、 「L A U Sハイイールドボンドファンド (豪ドルクラス)」、 「L A U Sハイイールドボンドファンド (南アフリカランドクラス)」、 「L A U Sハイイールドボンドファンド (ブラジルリアルクラス)」は、「L A U Sハイイールドボンドファンド」を構成する個別クラスとなっております。

「L A U Sハイイールドボンドファンド」は、同ファンドの国籍において一般に公正妥当と認められる会計原則に準拠した財務諸表が作成され、現地監査人による監査を受けております。

なお、以下は入手しうる直近の現地監査済み財務諸表の原文の一部を委託会社が和訳したものでありますが、あくまで参考和訳であり正確性を保証するものではありません。

(1) 包括利益計算書 (日本円で表示)

	2022年12月31日終了年度
投資収益 / (損失)	
損益を通じて公正価値で測定する金融資産にかかる利息	¥ 1,606,503,479
受取配当金	6,136,303
損益を通じて公正価値で測定する金融資産にかかる 未実現 (評価損) / 評価益の純変動	(2,860,042,288)
為替予約および外貨取引にかかる未実現評価益 / (評価損) の純変動	506,394,489
損益を通じて公正価値で測定する金融資産にかかる純実現利益	1,666,545,044
為替予約にかかる純実現損失	(1,158,751,767)
その他収益	1,788,403
	<hr/>
純投資 (損失) / 収益	(231,426,337)
	<hr/>
費用	
投資運用報酬	132,798,288
管理報酬	41,453,186
為替取引報酬	26,063,352
保管報酬	8,152,384
受託報酬	5,346,781
専門家報酬	12,756,105
その他費用	447,722
	<hr/>
営業費用合計	227,017,818
	<hr/>
純営業 (損失) / 利益	(458,444,155)
	<hr/>
金融費用	
ユニット保有者への分配	(2,694,750,075)
	<hr/>
税金	
源泉徴収税	(2,885,933)
	<hr/>
営業活動による純資産の純 (減少) / 増加	(3,156,080,163)
	<hr/>
年度中における包括 (損失) / 利益合計	¥ (3,156,080,163)
	<hr/>

(2) ユニット保有者に帰属する純資産変動計算書（日本円で表示）

2021年12月31日現在の残高

年度中に発行したユニット

年度中に償還したユニット

年度中におけるユニット保有者に帰属する営業活動及び包括損失合計
による純資産の純増加

2022年12月31日現在の残高

2022年12月31日終了年度	
ユニット保有者に帰属する純資産合計	
¥	31,149,724,579
	382,000,000
	(3,586,000,000)
	(3,156,080,163)
¥	24,789,644,416

(3) 為替予約

未決済為替予約の要約は以下の通りである。

2022年12月31日

買い AUD131,460,576、売り JPY11,524,320,482

買い JPY56,046,979、売り AUD623,683

買い JPY63,052,852、売り AUD681,696

買い JPY495,650,457、売り BRL19,788,110

買い JPY7,480,340,820、売り BRL284,954,116

買い JPY20,612,027,152、売り USD156,715,541

買い JPY2,190,8367,928、売り USD157,397,006

買い JPY188,492,919、売り USD1,405,603

買い JPY2,310,933、売り ZAR294,900

買い JPY2,599,799、売り ZAR321,691

買い USD764,689、売り JPY99,892,476

買い USD2,465,221、売り JPY323,298,652

買い ZAR38,692,131、売り JPY291,577,320

満期日

2023年2月2日

2023年2月2日

2023年1月4日

2023年2月2日

2023年1月4日

2023年2月2日

2023年1月4日

2023年1月6日

2023年2月2日

2023年1月4日

2023年2月2日

2023年1月4日

2023年2月2日

未実現利益

¥ 206,595,801

396,266

2,061,755

6,129,940

27,645,036

17,841,852

1,143,446,377

3,107,478

39,864

105,769

598,620

1,931,038

6,476,089

¥ 1,416,375,885

2022年12月31日

	満期日	未実現損失
買い AUD123,982,608、売り JPY11,587,373,334	2023年1月4日	¥ (494,706,603)
買い BRL302,803,616、売り JPY7,507,767,526	2023年2月2日	(16,202,309)
買い BRL292,079,191、売り JPY7,513,842,329	2023年1月4日	(217,239,544)
買い JPY729,454,135、売り AUD8,280,062	2023年2月2日	(9,409,253)
買い JPY10,838,039,228、売り AUD123,300,912	2023年1月4日	(193,684,253)
買い JPY323,298,652、売り USD2,474,890	2023年2月2日	(1,937,418)
買い JPY99,892,476、売り USD761,702	2023年1月4日	(596,651)
買い JPY18,560,008、売り ZAR2,442,856	2023年2月2日	(256,782)
買い JPY275,203,177、売り ZAR36,292,459	2023年1月4日	(6,170,005)
買い USD1,239,824、売り JPY165,836,007	2023年2月2日	(2,921,129)
買い USD158,579,579、売り JPY20,948,804,846	2023年1月4日	(27,866,073)
買い ZAR36,614,151、売り JPY294,177,119	2023年1月4日	(10,312,216)
		<u>¥ (981,302,236)</u>

(4) 組入上位10銘柄

銘柄名	通貨	比率
FORD MOTOR CREDIT CO LLC SR UNSECURED 02/29 2.9	アメリカ・ドル	1.4%
OCCIDENTAL PETROLEUM CORP SR UNSECURED 01/31 6.125	アメリカ・ドル	1.0
CCO HOLDINGS LLC / CCO HOLDING SR UNSECURED 144A 03/30 4.75	アメリカ・ドル	0.7
JAZZ SECURITIES DAC SR SECURED 144A 01/29 4.375	アメリカ・ドル	0.7
MEDLINE BORROWER LP SR SECURED 144A 04/29 3.875	アメリカ・ドル	0.6
CCO HOLDINGS LLC / CCO HOLDING SR UNSECURED 144A 02/28 5	アメリカ・ドル	0.6
TENET HEALTHCARE CORP SR SECURED 144A 06/29 4.25	アメリカ・ドル	0.6
TENET HEALTHCARE CORP SR SECURED 144A 01/30 4.375	アメリカ・ドル	0.6
WENDY'S INTERNATIONAL LLC SR UNSECURED 12/25 7	アメリカ・ドル	0.6
ALBERTSONS COS INC / SAFEWAY I COMPANY GUAR 144A 03/26 3.25	アメリカ・ドル	0.5
組入銘柄数	505銘柄	

(注1) 比率は、L A U Sハイイールドボンドファンドの投資有価証券の合計に対する割合です。

(注2) ロード・アベット・アンド・カンパニー エルエルシー (ロード・アベット社) 提供のデータ等を基にアセットマネジメントOneが作成したものです。

MHAM短期金融資産マザーファンド

運用報告書

第23期（決算日 2023年6月30日）

（計算期間 2022年7月1日～2023年6月30日）

MHAM短期金融資産マザーファンドの第23期の運用状況をご報告申し上げます。

当ファンドの仕組みは次の通りです。

信託期間	2000年7月28日から無期限です。
運用方針	わが国の短期公社債および短期金融商品を中心に投資を行い、わが国の無担保コール翌日物金利を指数化した収益率を上回る運用成果を目指します。
主要投資対象	わが国の短期公社債および短期金融商品を主要投資対象とします。
主な組入制限	株式および外貨建資産への投資は行いません。

■最近5期の運用実績

決算期	基準価額		無担保コール翌日物累積指数 (ベンチマーク)		無担保コール 翌日物金利	債券 組入比率	債券 先物比率	純資産 総額
	期騰落率	中落率	期騰落率	中落率				
	円	%		%	%	%	%	百万円
19期 (2019年7月1日)	10,228	0.0	10,164.03	△0.1	△0.071	93.8	—	181
20期 (2020年6月30日)	10,230	0.0	10,159.77	△0.0	△0.068	91.8	—	177
21期 (2021年6月30日)	10,231	0.0	10,157.25	△0.0	△0.050	80.6	—	106
22期 (2022年6月30日)	10,229	△0.0	10,154.77	△0.0	△0.040	25.2	—	95
23期 (2023年6月30日)	10,229	0.0	10,150.97	△0.0	△0.077	11.5	—	95

(注1) 債券先物比率は、買建比率－売建比率です。

(注2) 無担保コール翌日物累積指数は2000年7月27日を10,000とし、無担保コール翌日物金利の収益を指数化したものです（小数第3位四捨五入）（以下同じ）。

(注3) △（白三角）はマイナスを意味しています（以下同じ）。

■当期中の基準価額と市況の推移

年 月 日	基 準 価 額		無担保コール翌日物累積指数 (ベンチマーク)		無担保コール 翌日物金利	債 券 組 入 比 率	債 券 先 物 比 率
	騰 落 率	騰 落 率	騰 落 率	騰 落 率			
(期 首) 2022年 6 月30日	円	%		%	%	%	%
	10,229	—	10,154.77	—	△0.040	25.2	—
7 月末	10,229	0.0	10,154.67	△0.0	△0.010	30.4	—
8 月末	10,229	0.0	10,154.51	△0.0	△0.041	31.4	—
9 月末	10,230	0.0	10,154.11	△0.0	△0.073	31.4	—
10月末	10,229	0.0	10,153.70	△0.0	△0.062	31.4	—
11月末	10,229	0.0	10,153.14	△0.0	△0.079	31.4	—
12月末	10,228	△0.0	10,152.57	△0.0	△0.022	38.7	—
2023年 1 月末	10,229	0.0	10,152.40	△0.0	△0.014	33.5	—
2 月末	10,229	0.0	10,152.26	△0.0	△0.011	39.7	—
3 月末	10,230	0.0	10,152.12	△0.0	△0.030	39.7	—
4 月末	10,230	0.0	10,152.00	△0.0	△0.073	21.9	—
5 月末	10,229	0.0	10,151.51	△0.0	△0.071	33.5	—
(期 末) 2023年 6 月30日	10,229	0.0	10,150.97	△0.0	△0.077	11.5	—

(注1) 騰落率は期首比です。

(注2) 債券先物比率は、買建比率－売建比率です。

■当期の運用経過 (2022年7月1日から2023年6月30日まで)

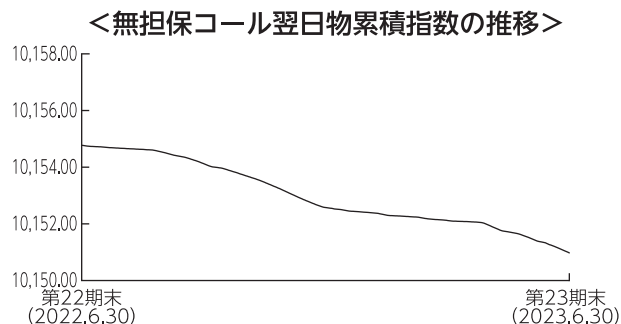
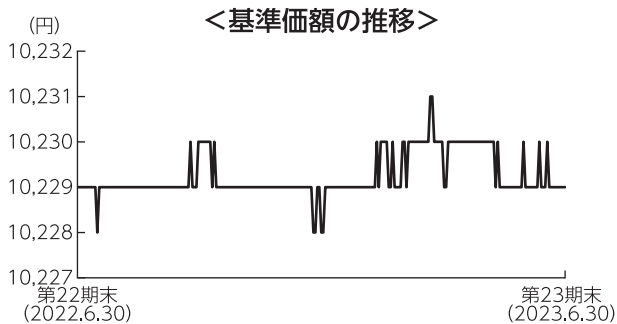

基準価額の推移

当ファンドの基準価額は1万口あたり10,229円となり、前期末と同水準でした。

基準価額の主な変動要因

当ファンドで保有する債券の利息収入などがプラス要因となりましたが、保有債券の価格下落などは基準価額に対するマイナス要因となりました。当ファンドでは期中の変動はありましたが、前期末と同水準で当期末を迎えました。

投資環境

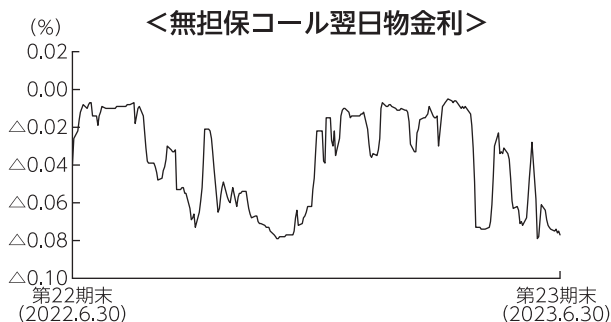

無担保コール翌日物金利はマイナス圏で推移しました。日本銀行が当座預金の残高の一部に△0.1%のマイナス金利を適用すること等を含む金融緩和政策を続けていることが要因です。

ポートフォリオについて

前回運用報告書に記載した「今後の運用方針」に基づき、残存期間が1年以内の短期公社債などで運用を行いました。

【組入上位銘柄】

期首				
順位	銘柄	利率	償還日	比率
1	375回 中国電力社債	1.049%	2023/4/25	7.4%
2	11回 東海旅客鉄道社債	1.150%	2022/12/20	7.3%
3	12回 東京電力パワーグリッド社債	0.440%	2023/4/19	5.2%
4	122回 東武鉄道社債	0.150%	2023/1/31	5.2%

期末				
順位	銘柄	利率	償還日	比率
1	304回 北陸電力社債	0.989%	2023/10/25	6.3%
2	196回 オリックス社債	0.210%	2024/3/18	5.2%

(注) 比率はMHAM短期金融資産マザーファンドの純資産総額に対する評価額の割合です。

ベンチマークとの差異について

基準価額の騰落率はベンチマークを0.04%上回りました。当期間中、日本銀行の金融緩和政策により、ベンチマークである無担保コール翌日物金利がマイナスの水準で推移した一方、相対的に利回り水準に魅力のある社債などに投資したことがプラスに寄与しました。

今後の運用方針

4月に発足した日銀の新体制において、植田新総裁は金融緩和を堅持する姿勢を示しました。当面は、消費者物価指数が前年比2%の上昇となる物価安定の目標達成に向け、緩和的な金融政策を維持するものと見られます。この間、無担保コール翌日物金利は引き続きマイナスの水準で推移すると考えます。この見通しのもと、今後も残存1年以内の短期公社債などへの投資を通じて、安定的な運用を目指します。

■ 1万口当たりの費用明細

計算期間中に発生した費用はありません。

■ 売買及び取引の状況 (2022年7月1日から2023年6月30日まで)

公社債

		買付額	売付額
国内	社債	千円 37,106	千円 — (50,000)

(注1) 金額は受渡代金です(経過利子分は含まれておりません)。

(注2) ()内は償還による減少分で、上段の数字には含まれておりません。

(注3) 社債券には新株予約権付社債(転換社債)は含まれておりません。

■ 利害関係人との取引状況等 (2022年7月1日から2023年6月30日まで)

期中の利害関係人との取引状況

決算期	当 期					
	買付額等 A	うち利害関係人 との取引状況 B	$\frac{B}{A}$ %	売付額等 C	うち利害関係人 との取引状況 D	$\frac{D}{C}$ %
金 銭 信 託	百万円 0.006399	百万円 0.006399	100.0	百万円 0.006399	百万円 0.006399	100.0

利害関係人とは、投資信託及び投資法人に関する法律第11条第1項に規定される利害関係人であり、当期における当ファンドにかかる利害関係人とは、みずほ信託銀行です。

■組入資産の明細

公社債

(A) 債券種類別開示

国内（邦貨建）公社債

区 分	当 期 末						
	額 面 金 額	評 価 額	組 入 比 率	う ち B B 格 以下組入比率	残存期間別組入比率		
					5年以上	2年以上	2年未満
	千円	千円	%	%	%	%	%
普 通 社 債 券	11,000	11,019	11.5	—	—	—	11.5
合 計	11,000	11,019	11.5	—	—	—	11.5

(注) 組入比率は、期末の純資産総額に対する評価額の比率であり、小数点第2位を四捨五入しています。

(B) 個別銘柄開示

国内（邦貨建）公社債銘柄別

銘 柄	当 期 末			
	利 率	額 面 金 額	評 価 額	償 還 年 月 日
(普通社債券)	%	千円	千円	
304回 北陸電力社債	0.9890	6,000	6,016	2023/10/25
196回 オリックス社債	0.2100	5,000	5,002	2024/03/18
合 計	—	11,000	11,019	—

■投資信託財産の構成

2023年6月30日現在

項 目	当 期 末	
	評 価 額	比 率
	千円	%
公 社 債	11,019	11.5
コ ー ル ・ ロ ー ン 等 、 そ の 他	84,723	88.5
投 資 信 託 財 産 総 額	95,743	100.0

(注) 評価額の単位未満は切捨ててあります。%は、小数点第2位を四捨五入しています。

■資産、負債、元本および基準価額の状況

(2023年6月30日)現在

項 目	当 期 末
(A) 資 産	95,743,006円
コ ー ル ・ ロ ー ン 等	84,710,097
公 社 債 (評価額)	11,019,250
未 収 利 息	8,338
前 払 費 用	5,321
(B) 負 債	-
(C) 純 資 産 総 額 (A - B)	95,743,006
元 本	93,597,106
次 期 繰 越 損 益 金	2,145,900
(D) 受 益 権 総 口 数	93,597,106口
1 万 口 当 た り 基 準 価 額 (C / D)	10,229円

(注1) 期首元本額	93,597,106円	通貨選択型Jリート・ファンド (毎月分配型) 米ドルコース	米ドルコース
追加設定元本額	-円		7,087,354円
一部解約元本額	-円	通貨選択型Jリート・ファンド (毎月分配型) 豪ドルコース	豪ドルコース
(注2) 期末における元本の内訳			1,769,440円
MHAMライフ ナビゲーション インカム	2,450,020円	通貨選択型Jリート・ファンド (毎月分配型) ブラジルリアル	ブラジルリアル
MHAMライフ ナビゲーション 2030	5,586,045円		4,971,163円
MHAMライフ ナビゲーション 2040	2,450,020円	インカムビルダー (毎月決算型) 限定為替ヘッジ	
MHAMライフ ナビゲーション 2050	2,453,499円		634,906円
米国厳選成長株集中投資ファンド Aコース (為替ヘッジあり)		インカムビルダー (毎月決算型) 為替ヘッジなし	
	314,857円		5,346,545円
米国厳選成長株集中投資ファンド Bコース (為替ヘッジなし)		インカムビルダー (年1回決算型) 限定為替ヘッジ	
	7,777,756円		545,144円
米国ハイイールド債券ファンド 円コース	4,409,727円	インカムビルダー (年1回決算型) 為替ヘッジなし	
米国ハイイールド債券ファンド 米ドルコース	5,766,944円		5,864,317円
米国ハイイールド債券ファンド 豪ドルコース	15,359,545円	インカムビルダー (毎月決算型) 世界通貨分散コース	
米国ハイイールド債券ファンド 南アフリカランドコース			4,977,065円
	324,207円	インカムビルダー (年1回決算型) 世界通貨分散コース	
米国ハイイールド債券ファンド ブラジルリアルコース			1,367,895円
	10,606,394円	期末元本合計	93,597,106円
通貨選択型Jリート・ファンド (毎月分配型) 円コース			
	3,534,263円		

■損益の状況

当期 自2022年7月1日 至2023年6月30日

項	目	当	期
(A)	配 当 等 収 益		184,554円
	受 取 利 息		213,984
	支 払 利 息		△29,430
(B)	有 価 証 券 売 買 損 益		△184,310
	売 買 損 益		△184,310
(C)	当 期 損 益 金(A + B)		244
(D)	前 期 繰 越 損 益 金		2,145,656
(E)	合 計(C + D)		2,145,900
	次 期 繰 越 損 益 金(E)		2,145,900

(注) (B)有価証券売買損益は期末の評価換えによるものを含みます。