

償還 運用報告書 (全体版)

<償還日 2019年10月15日>

ハイブリッド証券ファンド ブラジルリアルコース (年2回決算型)

当ファンドの仕組みは次の通りです。

商品分類	追加型投信/海外/債券
信託期間	2015年1月14日から2019年10月15日までです。
運用方針	投資信託証券を主要投資対象として、安定した収益の確保と投資信託財産の成長を目指して運用を行います。
主要投資対象	当ファンド 投資信託証券。
	グローバル・サブ オーデネイティド・ デット・セキュリ ティーズ・サブ・ トラスト-BRLクラス 主に世界の金融機関が発行する期限 付劣債および普通社債に投資を行 います。
運用方法	国内短期公社債 マザーファンド 本邦通貨建ての公社債。
	以下の投資信託証券を通じて、主として世界の金融機関が 発行する債券や優先証券に実質的に投資を行い、安定した 収益の確保と投資信託財産の成長を目指して運用を行いま す。投資対象とする外国投資信託では、原則として投資対 象資産の発行通貨を売り、ブラジルリアル買いの為替取引 を行います。 ケイマン諸島籍外国投資信託 グローバル・サブオーデネイティド・デット・セキュ リティーズ・サブ・トラスト-BRLクラス (以下、 「サブデット・ファンド」といいます。) 円建受益証券 国内証券投資信託 (親投資信託) 国内短期公社債マザーファンド受益証券 各投資信託証券への投資割合は、資金動向や市況動向など を勘案して決定するものとし、サブデット・ファンドの組 入比率は、原則として高位とすることを基本とします。
組入制限	当ファンド 投資信託証券への投資割合には制限 を設けません。
	国内短期公社債 マザーファンド 株式への投資は行いません。外資建 資産への投資は行いません。
分配方針	分配対象額の範囲は、繰越分を含めた経費控除後の利子・ 配当等収益と売差益 (評価益を含みます。) 等の全額とし ます。 分配金額は、委託者が基準価額水準や市況動向等を勘案し て決定します。ただし、分配対象額が少額の場合には、分 配を行わないことがあります。 留保益の運用については、特に制限を設けず、運用の基本 方針に基づいた運用を行います。

受益者の皆さまへ

毎々格別のお引立てに預かり厚くお礼
申し上げます。

さて、「ハイブリッド証券ファンドブ
ラジルリアルコース (年2回決算型) 」
は、この度、信託期間を満了し、償還の
運びとなりました。

ここに、運用経過と償還内容をご報告
申し上げます。

今後とも一層のご愛顧を賜りますよう
お願い申し上げます。

<運用報告書に関するお問い合わせ先>

コールセンター：0120-104-694

受付時間：営業日の午前9時から午後5時まで

お客さまのお取引内容につきましては、購入された

販売会社にお問い合わせください。

アセットマネジメントOne 株式会社

東京都千代田区丸の内1-8-2

<http://www.am-one.co.jp/>

ハイブリッド証券ファンドブラジルリアルコース（年2回決算型）

■最近5期の運用実績

決 算 期	基 準 (分配落)	価 額			投 資 信 託 受 益 証 券 組 入 比 率	債 券 組 入 比 率	純 資 産 総 額
		税 込 分 配	み 金 騰 落	中 率			
6期 (2017年10月12日)	円 11,407	円 10	% 8.3	% 96.0	% -	百万円 50	
7期 (2018年4月12日)	10,272	10	△9.9	97.5	-	27	
8期 (2018年10月12日)	9,766	10	△4.8	98.1	-	26	
9期 (2019年4月12日)	10,182	10	4.4	96.8	-	27	
(償 還 日) 2019年10月15日	(償還価額) 9,976.16	0	△2.0	-	-	4	

(注1) 基準価額の騰落率は分配金込みです。

(注2) 当ファンドはマザーファンドを組入れますので、「債券組入比率」は実質比率を記載しております。

(注3) 「投資信託受益証券組入比率」にはマザーファンドの比率を含みません。

(注4) 当ファンドのコンセプトに適した指数が存在しないため、ベンチマークおよび参考指数を定めておりません。

(注5) △ (白三角) はマイナスを意味しています (以下同じ)。

■当期中の基準価額の推移

年 月 日	基 準 騰 落 率	価 額		投 資 信 託 受 益 証 券 組 入 比 率	債 券 組 入 比 率	券 率
		騰 落	率			
(期 首) 2019年4月12日	円 10,182	% -	% 96.8	% -	% -	% -
4 月 末	9,915	△2.6	96.8	-	-	-
5 月 末	9,802	△3.7	97.3	0.1	0.2	0.2
6 月 末	10,163	△0.2	95.8	0.2	0.2	0.2
7 月 末	10,543	3.5	95.1	0.2	0.2	0.2
8 月 末	9,678	△4.9	96.2	0.8	0.8	0.8
9 月 末	9,854	△3.2	95.3	0.8	0.8	0.8
(償還日) 2019年10月15日	(償還価額) 9,976.16	△2.0	-	-	-	-

(注1) 騰落率は期首比です。

(注2) 当ファンドはマザーファンドを組入れますので、「債券組入比率」は実質比率を記載しております。

(注3) 「投資信託受益証券組入比率」にはマザーファンドの比率を含みません。

■設定以来の運用経過 (2015年1月14日から2019年10月15日まで)

1. 当ファンドの特色

円建てのケイマン諸島籍外国投資信託である「グローバル・サブオーディネイティド・デット・セキュリティーズ・サブ・トラストーBRLクラス」(以下、「サブデット・ファンド」)を通じて、世界の金融機関が発行する債券や優先証券に実質的に投資することを目指しました。また、サブデット・ファンドで組み入れている外貨建資産について、実質的に債券の発行通貨売り/ブラジルレアル買いの為替取引を行いました。

2. 設定時から前期(第1期から第9期)までの運用経過

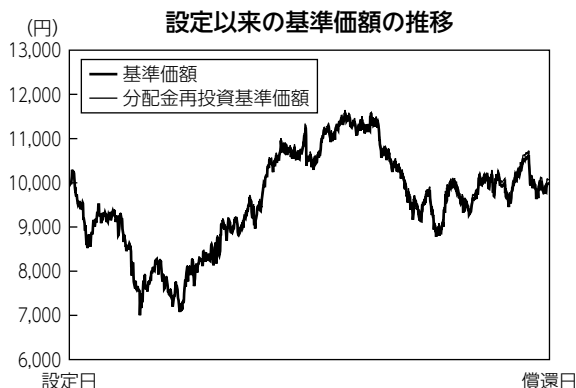

- (注1) 分配金再投資基準価額は、税引前の分配金を再投資したものとみなして計算したもので、ファンド運用の実質的なパフォーマンスを示すものです。
- (注2) 分配金を再投資するかどうかについてはお客さまがご利用のコースにより異なります。また、ファンドの購入価額により課税条件も異なります。従って、お客さまの損益の状況を示すものではありません。
- (注3) 基準価額は、設定日前日を10,000として計算しています。
- (注4) 分配金再投資基準価額は、設定日前日を10,000として指数化しています。

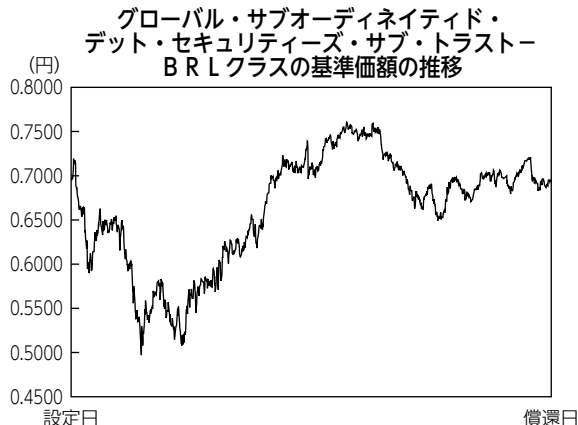

- (注1) 基準価額は1口当たりです。
- (注2) 設定来の分配金(累計)を加算しています。

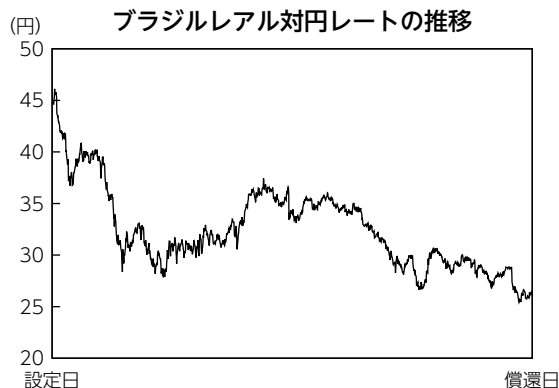

基準価額の主な変動要因

ハイブリッド証券市場の上昇などを背景に基準価額（分配金再投資ベース）は上昇しました。

【主な上昇要因】

ハイブリッド証券市場の上昇。

ブラジルレアル買い、米ドル売りの為替取引によるプレミアム。

【主な下落要因】

ブラジルレアルが対円で下落したこと。

2015年1月14日～2017年4月12日

投資環境

●ハイブリッド証券市場

ハイブリッド証券市場は上昇しました。2016年2月までは、ECB（欧州中央銀行）の量的緩和策実施や良好な米国経済などが好感されたものの、ギリシャの債務問題や原油相場に対する警戒感、2016年2月にはドイツ銀行が2015年決算で過去最大の赤字を計上したことなどを背景に、ハイブリッド証券市場は下落しました。その後、米国債発行が増え債券需給が悪化し軟調に推移する局面もありましたが、主要国中央銀行の金融緩和的な姿勢などを背景に、ハイブリッド証券市場は上昇しました。

●国内短期金融市場

日本円TIBOR3ヵ月物利回りは、日本銀行がマイナス金利政策の導入などの緩和的な金融政策を継続したことなどから、低水準で推移しました。

●為替市場

ブラジルレアル円相場は、ブラジルレアル安円高となりました。2015年9月までは、中国の成長鈍化による世界経済への懸念を背景にリスク回避の動きが強まったことや、ブラジルの財政収支の黒字目標が引き下げられ、ブラジル政府に対する信頼感が低下したことなどがブラジルレアル売りに繋がりました。その後は、原油や鉄鉱石などの商品価格の動向やブラジルの大統領選を睨みながら一進一退に推移しました。2016年9月以降は、テメル大統領が就任し、テメル大統領が率いるブラジル民主運動党が地方選挙で躍進するなど、ブラジルの政治の安定と財政再建への期待が高まり、値を戻しました。

ポートフォリオについて

●当ファンド

サブデット・ファンドを高位に組み入れました。また、国内短期公社債マザーファンドの組み入れを継続しました。

●サブデット・ファンド

ポートフォリオの構成については、種類別では期限付劣後債を中心としつつ、優先証券、普通社債、永久劣後債も組み入れました。地域別では、米国やフランス、英国、オランダなどにおけるナショナル・チャンピオン（国を代表する金融機関）である上位行を選好しました。欧州銘柄については、ナショナル・チャンピオンの中でも資本の充実した金融機関を選別し組み入れました。なお、米ドル以外の通貨建て債券については原則として債券の発行通貨売り／米ドル買いの為替取引を行い、その上で米ドル売り／ブラジルリアル買いの為替取引を行いました。

●国内短期公社債マザーファンド

主としてわが国の短期公社債に投資することにより、安定した収益の確保を目指しました。

2017年4月13日～2019年4月12日

投資環境

●ハイブリッド証券市場

ハイブリッド証券市場は上昇しました。2018年1月までは、欧州における良好な企業決算や米国の税制改革に対する期待、堅調な米経済指標などを背景に上昇基調で推移しました。しかし、その後、米中貿易摩擦や英国のEU（欧州連合）離脱問題などを睨みながら、2018年12月までは値動きの激しい展開となりました。2019年に入ると、FRB（米連邦準備制度理事会）を含む世界の主要中央銀行が利上げ中止姿勢を示したことなどを背景にリスク警戒感が後退し、ハイブリッド証券市場は堅調に推移しました。

●国内短期金融市場

日本円TIBOR3ヵ月物利回りは、日本銀行がマイナス金利政策などの緩和的な金融政策を継続したことなどから、低水準で推移しました。

●為替市場

ブラジルリアル円相場は、ブラジルリアル安円高となりました。2018年9月までは、財政健全化に対する期待感で上昇する局面もありましたが、テメル大統領による汚職隠ぺい疑惑が報じられたことや、テメル政権下での年金改革の実現が困難になったことなどからブラジルリアルは下落しました。なお、大統領選に対する不透明感も下落要因となりました。その後は、大統領選に対する思惑やその結果を睨みながら荒い値動きとなりました。

ポートフォリオについて

●当ファンド

サブデット・ファンドを高位に組み入れました。また、国内短期公社債マザーファンドの組み入れを継続しました。

●サブデット・ファンド

ポートフォリオの構成については、種類別では期限付劣後債を中心としつつ、優先証券、普通社債、永久劣後債も組み入れました。地域別では、米国やフランス、英国、オランダなどにおけるナショナル・チャンピオン（国を代表する金融機関）である上位行を選好しました。欧州銘柄については、ナショナル・チャンピオンの中でも資本の充実した金融機関を選別し組み入れました。なお、米ドル以外の通貨建て債券については原則として債券の発行通貨売り／米ドル買いの為替取引を行い、その上で米ドル売り／ブラジルリアル買いの為替取引を行いました。

●国内短期公社債マザーファンド

主としてわが国の短期公社債に投資することにより、安定した収益の確保を目指しました。

3. 当期（第10期）の運用経過

基準価額等の推移

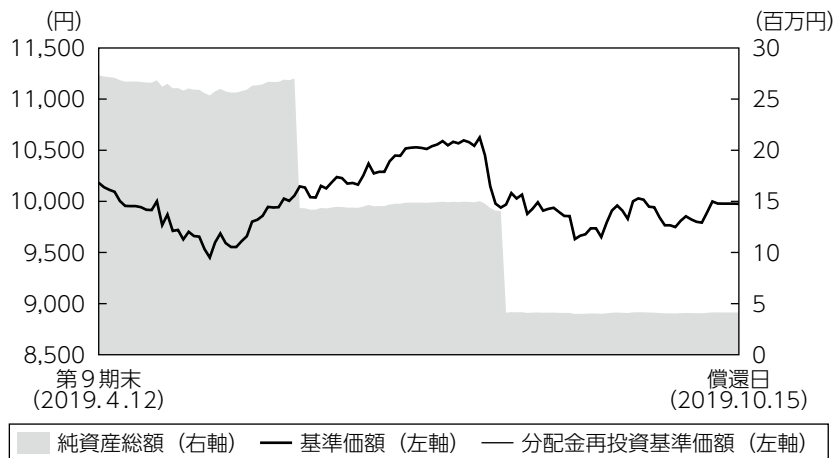

第10期首： 10,182円
償還日： 9,976.16円
(既払分配金0円)
騰落率： $\Delta 2.0\%$
(分配金再投資ベース)

- (注1) 分配金再投資基準価額は、税引前の分配金を再投資したものとみなして計算したもので、ファンド運用の実質的なパフォーマンスを示すものではありません。
- (注2) 分配金を再投資するかどうかについてはお客さまがご利用のコースにより異なります。また、ファンドの購入価額により課税条件も異なります。従って、お客さまの損益の状況を示すものではありません。
- (注3) 分配金再投資基準価額は、期首の基準価額に合わせて指数化しています。
- (注4) 当ファンドはベンチマークを定めておりません。

基準価額の主な変動要因

円建てのケイマン諸島籍外国投資信託である「グローバル・サブオーディネイティド・デット・セキュリティーズ・サブ・トラストーBRLクラス」(以下、「サブデット・ファンド」)を通じて、世界の金融機関が発行する債券や優先証券に実質的に投資することを目指しました。また、サブデット・ファンドで組み入れている外貨建資産について、実質的に債券の発行通貨売り/ブラジルレアル買いの為替取引を行いました。

当作成期間の基準価額(分配金再投資ベース)は下落しました。主な変動要因は以下の通りです。

<上昇要因>

- ハイブリッド証券市場が上昇したこと。
- ブラジルレアル買い、米ドル売りの為替取引によるプレミアム。

<下落要因>

- ブラジルレアルが対円で下落したこと。

投資環境

●ハイブリッド証券市場

ハイブリッド証券市場は上昇（利回りは低下）しました。米国、ドイツの国債利回りが低下したことに連れられました。

米国、ドイツの国債利回りは、米中貿易摩擦の影響などから世界的な景気の減速懸念が高まる中、F R B（米連邦準備制度理事会）と E C B（欧州中央銀行）ともに利下げを実施したこともあり、低下しました。このような環境下、米国では一時イールドカーブ（残存年限別の利回り曲線）が逆イールド化（長期金利水準が短期金利水準を下回る状態）したほか、ドイツの10年国債利回りはマイナス幅を深める格好となりました。スプレッドは、一時拡大する場面があったものの、期首と比較して縮小しました。

●国内短期金融市場

残存1年程度の日本国債の利回りについては、日銀の金融緩和の影響もあり、マイナス圏で推移しました。

●為替市場

ブラジルレアルは対円で下落しました。年金改革法案に進展が窺えたものの、景気の戻りが鈍く、利下げが行われたことなどがブラジルレアル安要因となりました。

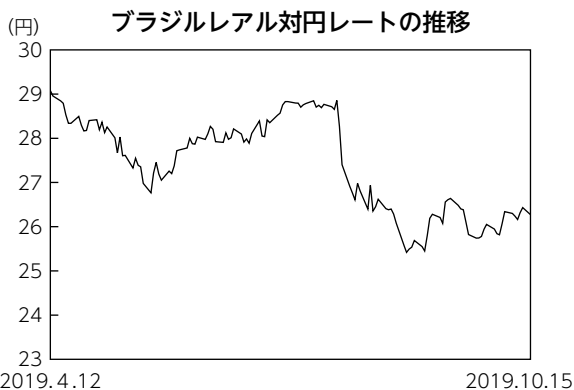

※為替レートは、WM/ロイターのロンドン時間午後4時の仲値です。

※値は前営業日を用いて作成しています。

ポートフォリオについて

●当ファンド

サブデット・ファンドを高位に組み入れました。また、国内短期公社債マザーファンドの組み入れを継続しました。

なお、償還に際して各ファンドを売却しました。

●サブデット・ファンド

ポートフォリオの構成については、種類別では期限付劣後債を中心としつつ、優先証券、普通社債、永久劣後債も組み入れました。地域別では、米国やフランス、英国などにおけるナショナル・チャンピオン（国を代表する金融機関）である上位行を選好しました。欧州銘柄については、ナショナル・チャンピオンの中でも資本の充実した金融機関を選別し組み入れました。

なお、米ドル以外の通貨建て債券については原則として債券の発行通貨売り／米ドル買いの為替取引を行い、そのうえで米ドル売り／ブラジルレアル買いの為替取引を行いました。

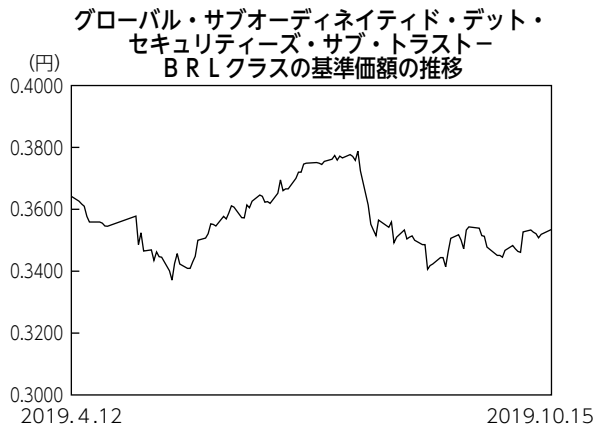

※基準価額は1口当たりです。

※当作成期間における分配金（累計）を加算しています。

●国内短期公社債マザーファンド

主として円建ての公社債に投資することにより安定した収益の確保を目指してきましたが、ファンドにとって損失の発生が明らかなマイナス利回りの債券の組み入れを行わず、期末時点での債券の組み入れは低位となっています。

償還にあたって

ファンドの設定以来、長い間ご愛顧いただきまして誠にありがとうございました。厚く御礼申し上げます。

■ 1万口当たりの費用明細

項目	第10期		項目の概要
	(2019年4月13日 ～2019年10月15日)		
	金額	比率	
(a) 信託報酬	58円	0.577%	(a) 信託報酬＝期中の平均基準価額×信託報酬率 期中の平均基準価額は10,012円です。 投信会社分は、信託財産の運用、運用報告書等各種書類の作成、基準価額の算出等の対価 販売会社分は、購入後の情報提供、交付運用報告書等各種書類の送付、口座内でのファンドの管理等の対価 受託会社分は、運用財産の保管・管理、投信会社からの運用指図の実行等の対価
(投信会社)	(22)	(0.220)	
(販売会社)	(34)	(0.341)	
(受託会社)	(2)	(0.016)	
合計	58	0.577	

(注1) 期中の費用（消費税等のかかるものは消費税等を含む）は追加・解約によって受益権口数に変動があるため、簡便法により算出した結果です。

(注2) 金額欄は項目ごとに円未満は四捨五入してあります。

(注3) 比率欄は「1万口当たりのそれぞれの費用金額」を期中の平均基準価額で除して100を乗じたものです。

(注4) 各項目の費用は、このファンドが組入れている投資信託証券（マザーファンドを除く）が支払った費用を含みません。

(参考情報)

◆総経費率

当期中の運用・管理にかかった費用の総額を期中の平均受益権口数に期中の平均基準価額（1口当たり）を乗じた数で除した総経費率（年率）は1.67%です。

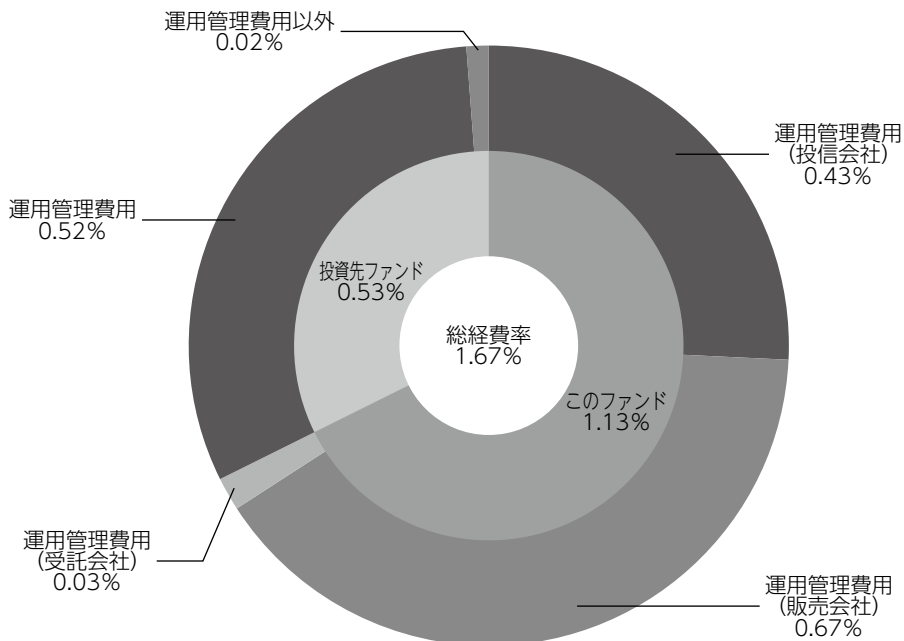

総経費率 (①+②+③)	1.67%
①このファンドの費用の比率	1.13%
②投資先ファンドの運用管理費用の比率	0.52%
③投資先ファンドの運用管理費用以外の比率	0.02%

(注1) ①の費用は、1万口当たりの費用明細において用いた簡便法により算出したものです。

(注2) 各費用は、原則として、募集手数料、売買委託手数料および有価証券取引税を含みません。

(注3) 各比率は、年率換算した値です。

(注4) 投資先ファンドとは、このファンドが組入れている投資信託証券（マザーファンドを除く。）です。

(注5) ①の費用は、マザーファンドが支払った費用を含み、投資先ファンドが支払った費用を含みません。

(注6) 投資先ファンドは、源泉税を含みません。

(注7) ①の費用と②③の費用は、計上された期間が異なる場合があります。

(注8) 上記の前提条件で算出したものです。このため、これらの値はあくまでも参考であり、実際に発生した費用の比率と異なります。

■売買及び取引の状況 (2019年4月13日から2019年10月15日まで)

投資信託受益証券

		買 付		売 付	
		□ 数	金 額	□ 数	金 額
外国 邦貨 建	グローバル・サブオーディネイティド・デット・ セキュリティーズ・サブ・トラスト-BRLクラス	千□ 3,501.001	千円 1,200	千□ 76,121.337	千円 26,306

(注) 金額は受渡代金です。

■親投資信託受益証券の設定、解約状況 (2019年4月13日から2019年10月15日まで)

	設 定		解 約	
	□ 数	金 額	□ 数	金 額
国内短期公社債マザーファンド	千□ -	千円 -	千□ 49	千円 49

■利害関係人との取引状況等 (2019年4月13日から2019年10月15日まで)

期中の利害関係人との取引等はありません。

(注) 利害関係人とは、投資信託及び投資法人に関する法律第11条第1項に規定される利害関係人です。

■組入資産の明細

償還時における有価証券の組入れはありません。前期末の組入れは以下の通りでした。

(1) ファンド・オブ・ファンズが組入れた邦貨建ファンドの明細

フ ァ ン ド 名	期 首 (前期末)	
	□ 数	金 額
グローバル・サブオーディネイティド・デット・ セキュリティーズ・サブ・トラスト-BRLクラス	千□ 72,620.336	72,620.336
合 計	千□ 72,620.336	72,620.336

(2) 親投資信託残高

	期 首 (前期末)	
	□ 数	金 額
国内短期公社債マザーファンド	千□ 49	49

■投資信託財産の構成

2019年10月15日現在

項 目	償 還 時	
	評 価 額	比 率
コ ー ル ・ ロ ー ン 等 、 そ の 他	千円 4,218	% 100.0
投 資 信 託 財 産 総 額	4,218	100.0

(注) 評価額の単位未満は切捨ててあります。%は、小数点第2位を四捨五入しています。

■資産、負債、元本および基準価額の状況

(2019年10月15日)現在

項 目	償 還 時
(A) 資 産	4,218,764円
コ ー ル ・ ロ ー ン 等	4,218,764
(B) 負 債	85,087
未 払 信 託 報 酬	85,084
未 払 利 息	3
(C) 純 資 産 総 額(A-B)	4,133,677
元 本	4,143,556
償 還 差 損 益 金	△9,879
(D) 受 益 権 総 口 数	4,143,556口
1万口当たり償還価額(C/D)	9,976円16銭

(注) 期首における元本額は26,832,298円、当期中における追加設定元本額は27,088円、同解約元本額は22,715,830円です。

■損益の状況

当期 自 2019年4月13日 至 2019年10月15日

項 目	当 期
(A) 配 当 等 収 益	302,280円
受 取 配 当 金	302,483
支 払 利 息	△203
(B) 有 価 証 券 売 買 損 益	△338,565
売 買 益	162,885
売 買 損	△501,450
(C) 信 託 報 酬 等	△85,084
(D) 当 期 損 益 金(A+B+C)	△121,369
(E) 前 期 繰 越 損 益 金	132,396
(F) 追 加 信 託 差 損 益 金	△20,906
(配 当 等 相 当 額)	(969,531)
(売 買 損 益 相 当 額)	(△990,437)
(G) 合 計(D+E+F)	△9,879
償 還 差 損 益 金(G)	△9,879

(注1) (C)信託報酬等には信託報酬に対する消費税等相当額を含めて表示しています。

(注2) (F)追加信託差損益金とあるのは、信託の追加設定の際、追加設定をした価額から元本を差し引いた差額分をいいます。

■投資信託財産運用総括表

信託期間	投資信託契約締結日	2015年1月14日			投資信託契約終了時の状況	
	投資信託契約終了日	2019年10月15日			資産総額	4,218,764円
区分	投資信託契約締結当初	投資信託契約終了時	差引増減又は 追加信託	負債総額	85,087円	
				純資産総額	4,133,677円	
受益権口数	15,000,000口	4,143,556口	△10,856,444口	受益権口数	4,143,556口	
元本額	15,000,000円	4,143,556円	△10,856,444円	1万口当たり償還金	9,976円16銭	
毎計算期末の状況						
計算期	元本額	純資産総額	基準価額	1万口当たり分配金		
				金額	分配率	
第1期	15,056,606円	13,664,998円	9,076円	10円	0.10%	
第2期	18,439,991	14,604,786	7,920	10	0.10	
第3期	18,347,430	14,654,830	7,987	10	0.10	
第4期	32,201,004	29,775,875	9,247	10	0.10	
第5期	29,089,753	30,653,468	10,538	10	0.10	
第6期	44,214,075	50,435,432	11,407	10	0.10	
第7期	26,819,555	27,547,855	10,272	10	0.10	
第8期	26,815,661	26,186,934	9,766	10	0.10	
第9期	26,832,298	27,321,159	10,182	10	0.10	

償還金のお知らせ

1万口当たり償還金（税引前）	9,976円16銭
----------------	-----------

償還乗換えの優遇措置の適用について

当ファンドの償還金をもって他の証券投資信託をお求めになる場合には、購入時手数料のうち所定の額を返戻または割引く措置の適用を受けられる場合があります。優遇措置の適用は販売会社によって異なりますので、詳しくは取扱販売会社までお問い合わせ下さい。

グローバル・サブオーディネイティド・デット・ セキュリティーズ・サブ・トラスト

J P Yクラス／USDクラス／AUDクラス／B R Lクラス／RUBクラス／
I N Rクラス／C N Yクラス／Z A Rクラス／M X Nクラス／T R Yクラス

当ファンドの仕組みは次のとおりです。

形 態	ケイマン諸島籍外国投資信託／円建受益証券
運 用 方 針	<p>主に世界の金融機関が発行する期限付劣後債および普通社債に投資しつつ、永久劣後債や優先証券などにも分散投資を行うことにより、投資信託財産の着実な成長と安定した収益の確保を目指して運用を行うことを目的とします。なお、金融機関以外の事業法人が発行する普通社債や劣後性証券にも投資を行うことがあります。</p> <p>原則として、買付時において、投資適格（B B B - 格）相当以上の格付けを有する証券に投資します。米ドル以外の通貨建債券へ投資した場合、原則として債券の発行通貨売り／米ドル買いの為替取引を行います。そのうえで、クラスごとに以下の為替取引を行います。</p> <p>J P Yクラス：原則として、米ドル売り、円買いの為替取引を行います。</p> <p>U S Dクラス：原則として、為替取引は行いません。</p> <p>A U Dクラス：原則として、米ドル売り、豪ドル買いの為替取引を行います。</p> <p>B R Lクラス：原則として、米ドル売り、ブラジルレアル買いの為替取引を行います。</p> <p>R U Bクラス：原則として、米ドル売り、ロシアルーブル買いの為替取引を行います。</p> <p>I N Rクラス：原則として、米ドル売り、インドルピー買いの為替取引を行います。</p> <p>C N Yクラス：原則として、米ドル売り、中国元買いの為替取引を行います。</p> <p>Z A Rクラス：原則として、米ドル売り、南アフリカランド買いの為替取引を行います。</p> <p>M X Nクラス：原則として、米ドル売り、メキシコペソ買いの為替取引を行います。</p> <p>T R Yクラス：原則として、米ドル売り、トルコリラ買いの為替取引を行います。</p>
主 な 投 資 制 限	<ul style="list-style-type: none"> ・同一発行体の証券への投資割合は、原則として純資産総額の10%以内とします。 ・金融機関以外の事業法人が発行する普通社債や劣後性証券への投資割合の合計は、原則として純資産総額の20%以下とします。 ・他ファンドへの投資は、純資産総額の5%以内とします。 ・有価証券の空売りは行わないものとします。 ・純資産総額の10%を超える借り入れは行わないものとします。 ・流動性に欠ける資産への投資は、純資産総額の15%以内とします。 ・通常の状況において、日本において有価証券に属する証券に純資産総額の50%以上を投資します。
信 託 期 間	無期限
決 算 日	毎年3月31日
信 託 報 酬 等	<p>純資産総額に対し年率0.55% 上記料率には、投資顧問会社、副投資顧問会社、受託会社、管理事務代行会社兼保管受託銀行への報酬が含まれます。</p> <p>この他に、株式登録機関兼名義書換事務代行会社の報酬、監査報酬、弁護士費用、当初設定にかかる諸費用などが投資信託財産から支払われます。</p>
関 係 法 人	<p>投資顧問会社：ゴールドマン・サックス・アセット・マネジメント・エル・ピー 副投資顧問会社：ゴールドマン・サックス・アセット・マネジメント株式会社、ゴールドマン・サックス・アセット・マネジメント・インターナショナル 受託会社：ブラウン・ブラザーズ・ハリマン・トラスト・カンパニー（ケイマン）リミテッド 管理事務代行会社兼保管受託銀行：ブラウン・ブラザーズ・ハリマン・アンド・カンパニー</p>

「グローバル・サブオーディネイティド・デット・セキュリティーズ・サブ・トラストーJ P Yクラス」、「グローバル・サブオーディネイティド・デット・セキュリティーズ・サブ・トラストーU S Dクラス」、「グローバル・サブオーディネイティド・デット・セキュリティーズ・サブ・トラストーA U Dクラス」、「グローバル・サブオーディネイティド・デット・セキュリティーズ・サブ・トラストーB R Lクラス」、「グローバル・サブオーディネイティド・デット・セキュリティーズ・サブ・トラストーR U Bクラス」、「グローバル・サブオーディネイティド・デット・セキュリティーズ・サブ・トラストーI N Rクラス」、「グローバル・サブオーディネイティド・デット・セキュリティーズ・サブ・トラストーC N Yクラス」、「グローバル・サブオーディネイティド・デット・セキュリティーズ・サブ・トラストーZ A Rクラス」、「グローバル・サブオーディネイティド・デット・セキュリティーズ・サブ・トラストーM X Nクラス」および「グローバル・サブオーディネイティド・デット・セキュリティーズ・サブ・トラストーT R Yクラス」は、「グローバル・サブオーディネイティド・デット・セキュリティーズ・サブ・トラスト」の個別クラスとなっております。

グローバル・サブオーディネイティド・デット・セキュリティーズ・サブ・トラストの内容

(1) 財政状態計算書

2018年3月31日現在

	グローバル・サブオーディネイティド・デット・ セキュリティーズ・サブ・トラスト (米ドル)
資産	
流動資産	
純損益を通じて公正価値で測定する金融資産	723,406,714
債権：	
配当金	35,393
利息	10,533,798
ブローカーに対する債権：	
担保	5,700,000
受益証券発行	2,187,127
現金および現金同等物	10,896,873
資産合計	<u>752,759,905</u>
負債	
流動負債	
純損益を通じて公正価値で測定する金融負債	6,585,355
債務：	
ブローカーに対する債務：	
担保	1,480,000
受益証券償還	496,383
利息	7,062
運用報酬	611,680
管理事務代行会社報酬	80,289
監査報酬	68,263
受託会社報酬	39,662
保管受託銀行サービス報酬	119,011
名義書換事務代行会社報酬	15,014
株主サービス代行会社報酬	3,515
弁護士報酬	5,007
諸報酬	5,246
負債合計（償還可能参加型受益証券の保有者に帰属する純資産を除きます。）	<u>9,516,487</u>
償還可能参加型受益証券の保有者に帰属する純資産	<u>743,243,418</u>

(2) 包括利益計算書

2018年3月31日終了年度

	グローバル・サブオーディネイティド・デット・ セキュリティーズ・サブ・トラスト (米ドル)
収益	
受取利息	26,833,470
受取配当金	326,342
純損益を通じて公正価値で測定する金融資産および金融負債に係る実現純利益／（損失）：	
投資	10,105,069
為替予約	(14,315,454)
純損益を通じて公正価値で測定する金融資産および金融負債に係る未実現純利益／（損失）の純変動額：	
投資	28,241,755
為替予約	(4,579,350)
純利益	46,611,832
営業費用	
利息費用	31,860
運用報酬	3,710,885
管理事務代行会社報酬	199,466
監査報酬	70,452
受託会社報酬	73,738
保管受託銀行サービス報酬	248,192
名義書換事務代行会社報酬	43,417
株主サービス代行会社報酬	15,064
弁護士報酬	13,148
諸報酬	12,456
営業費用合計	4,418,678
営業による純利益	42,193,154
金融費用：	
参加型受益証券の保有者に対する分配金	47,935,116
源泉税引前（損失）	(5,741,962)
源泉税	(160,217)
償還可能参加型受益証券の保有者に帰属する営業による純資産の変動額	(5,902,179)
包括利益／（損失）合計	-

(ゴールドマン・サックス・アセット・マネジメント株式会社提供の財務書類より作成しております。)

(3) 投資明細書

2018年3月29日現在

銘柄	通貨	表面利率 (%)	償還日	公正価値 (米ドル)
債券				
VOLKSBANK WI V/R 10/06/27/EUR/	EUR	2.7500	2027/10/06	2,224,845.11
BELFIUS B 3.125% 05/11/26/EUR/	EUR	3.1250	2026/05/11	7,205,584.78
KBC GROEP NV V/R 03/11/27/EUR/	EUR	1.8750	2027/03/11	4,579,636.16
UBS AG V/R 02/12/26/EUR/	EUR	4.7500	2026/02/12	2,847,371.43
UBS GROUP AG V/R /PERP//EUR/	EUR	5.7500	2167/02/19	2,194,249.14
UBS GROUP AG V/R /PERP/	USD	7.0000	2167/02/19	1,779,302.25
UBS GROUP AG V/R /PERP/	USD	7.1250	2166/08/10	1,896,066.00
ALLIANZ SE V/R /PERP//EUR/	EUR	4.7500	2166/10/24	1,839,471.49
ALLIANZ SE V/R 07/06/47/EUR/	EUR	3.0990	2047/07/06	5,353,202.57
CREDIT AGRICOL V/R /PERP//GBP/	GBP	5.0000	2166/06/20	7,735,140.54
CNP ASSURANC V/R 06/10/47/EUR/	EUR	4.5000	2047/06/10	3,364,432.71
ABN AMRO BANK N 4.75% 07/28/25	USD	4.7500	2025/07/28	11,136,331.50
ARCH CAPITAL F 5.031% 12/15/46	USD	5.0310	2046/12/15	1,331,570.94
AUST & NZ BANKIN 4.4% 05/19/26	USD	4.4000	2026/05/19	3,319,708.52
BNP PARIBAS V/R /PERP/	USD	7.6250	2166/09/30	3,659,250.00
BNP PARIBAS 4.375% 05/12/26	USD	4.3750	2026/05/12	8,338,272.68
BPCE SA 5.7% 10/22/23	USD	5.7000	2023/10/22	9,446,368.80
BPCE SA 4.625% 07/11/24	USD	4.6250	2024/07/11	4,215,609.22
BPCE SA 4.5% 03/15/25	USD	4.5000	2025/03/15	7,491,813.35
BNP PARIBAS 4.375% 09/28/25	USD	4.3750	2025/09/28	602,511.58
BANCO SANTANDE 5.179% 11/19/25	USD	5.1790	2025/11/19	4,391,082.78
BANK OF AMERICA 4.75% 04/21/45	USD	4.7500	2045/04/21	2,759,517.83
BANK OF AMERICA 4.45% 03/03/26	USD	4.4500	2026/03/03	2,865,061.67
BANK OF AMERIC 3.248% 10/21/27	USD	3.2480	2027/10/21	3,302,810.63
BANK OF AMERIC 4.183% 11/25/27	USD	4.1830	2027/11/25	13,359,812.64
BANK OF MONTREAL V/R 12/15/32	USD	3.8030	2032/12/15	3,652,187.00
BANK OF NOVA SCO 4.5% 12/16/25	USD	4.5000	2025/12/16	3,067,594.68
BARCLAYS PLC 5.2% 05/12/26	USD	5.2000	2026/05/12	8,899,277.20
BARCLAYS PLC 4.836% 05/09/28	USD	4.8360	2028/05/09	1,423,443.98
CITIGROUP INC 3.875% 03/26/25	USD	3.8750	2025/03/26	1,982,126.98
CITIGROUP INC 4.4% 06/10/25	USD	4.4000	2025/06/10	5,221,461.78
CITIGROUP INC 4.45% 09/29/27	USD	4.4500	2027/09/29	7,293,636.94
CITIGROUP INC 3.4% 05/01/26	USD	3.4000	2026/05/01	1,936,417.40
CITIGROUP INC 4.75% 05/18/46	USD	4.7500	2046/05/18	3,927,392.08
CITIGROUP INC 4.125% 07/25/28	USD	4.1250	2028/07/25	3,759,967.65
COBANK ACB V/R /PERP/	USD	6.2500	2166/10/01	1,818,632.80
COMMERZBANK AG 8.125% 09/19/23	USD	8.1250	2023/09/19	3,731,645.38
COOPERATIEVE RA 3.75% 07/21/26	USD	3.7500	2026/07/21	11,746,924.36
CREDIT AGRICOL SA V/R /PERP/	USD	7.8750	2167/03/23	2,291,625.00
CREDIT AGRICOL 4.375% 03/17/25	USD	4.3750	2025/03/17	13,508,039.65
CULLEN/FROST BAN 4.5% 03/17/27	USD	4.5000	2027/03/17	2,722,918.67
DISCOVER FINANC 3.75% 03/04/25	USD	3.7500	2025/03/04	2,551,731.58
FIRST REPUBLIC 4.375% 08/01/46	USD	4.3750	2046/08/01	746,995.64
FIRST REPUBLIC 4.625% 02/13/47	USD	4.6250	2047/02/13	464,249.25
HSBC HOLDINGS P 4.25% 03/14/24	USD	4.2500	2024/03/14	2,768,101.63
HSBC HOLDINGS PLC V/R /PERP/	USD	5.6250	2167/01/17	2,224,750.00
HSBC HOLDINGS PLC V/R /PERP/	USD	6.3750	2166/09/30	2,165,625.00
HSBC HOLDINGS P 4.25% 08/18/25	USD	4.2500	2025/08/18	4,521,805.33
HSBC HOLDINGS PLC V/R /PERP/	USD	6.8750	2166/12/01	2,223,375.00
HSBC HOLDINGS 4.375% 11/23/26	USD	4.3750	2026/11/23	1,895,597.23
HSBC HOLDINGS PLC V/R /PERP/	USD	6.2500	2166/09/23	3,839,062.50
HSBC BANK USA NA 7% 01/15/39	USD	7.0000	2039/01/15	4,418,106.71
HARTFORD FINL 6.625% 03/30/40	USD	6.6250	2040/03/30	2,102,900.06
HARTFORD FINL SV 4.3% 04/15/43	USD	4.3000	2043/04/15	1,325,073.83
ING GROEP NV V/R /PERP/	USD	6.0000	2166/10/16	1,856,250.00
JPMORGAN CHASE & CO V/R /PERP/	USD	7.9000	2166/10/30	3,723,495.00
JPMORGAN CHASE 4.25% 10/01/27	USD	4.2500	2027/10/01	9,533,510.74
JPMORGAN CHASE & 3.2% 06/15/26	USD	3.2000	2026/06/15	6,434,284.83

銘柄	通貨	表面利率 (%)	償還日	公正価値 (米ドル)
JPMORGAN CHASE 3.625% 12/01/27	USD	3.6250	2027/12/01	7,590,384.94
LLOYDS BANKING 4.582% 12/10/25	USD	4.5820	2025/12/10	8,591,339.65
LLOYDS BANKING 4.65% 03/24/26	USD	4.6500	2026/03/24	1,256,639.88
MACQUARIE BANK 4.875% 06/10/25	USD	4.8750	2025/06/10	3,655,606.54
BANK OF AMERICA 6.11% 01/29/37	USD	6.1100	2037/01/29	3,559,888.63
METLIFE INC 6.4% 12/15/36	USD	6.4000	2036/12/15	4,395,000.00
MIZUHO FIN GRP C 4.6% 03/27/24	USD	4.6000	2024/03/27	9,241,215.10
MORGAN STANLEY 4.35% 09/08/26	USD	4.3500	2026/09/08	1,311,563.18
MORGAN STANLEY 3.625% 01/20/27	USD	3.6250	2027/01/20	3,331,685.26
MORGAN STANLEY 3.125% 07/27/26	USD	3.1250	2026/07/27	9,094,642.46
MORGAN STANLEY 3.95% 04/23/27	USD	3.9500	2027/04/23	10,047,727.35
NATIONWIDE BLDG SO 4% 09/14/26	USD	4.0000	2026/09/14	7,721,917.84
NATIONWIDE BLDG S V/R 10/18/32	USD	4.1250	2032/10/18	2,142,861.50
NATIONWIDE BLDG SO 4% 09/14/26	USD	4.0000	2026/09/14	1,158,287.68
NIPPON LIFE INSUR V/R 10/16/44	USD	5.1000	2044/10/16	8,340,000.00
PRUDENTIAL FINANC V/R 06/15/43	USD	5.6250	2043/06/15	5,932,500.00
REGIONS FINANC 7.375% 12/10/37	USD	7.3750	2037/12/10	3,565,282.31
ROYAL BANK OF C 4.65% 01/27/26	USD	4.6500	2026/01/27	3,305,158.75
ROYAL BK SCOTLND G 6% 12/19/23	USD	6.0000	2023/12/19	5,878,562.25
SMFG PREF CAP USD 3 V/R /PERP/	USD	9.5000	2167/01/25	460,911.60
SANTANDER UK GR 4.75% 09/15/25	USD	4.7500	2025/09/15	3,427,657.30
SANTANDER UK PLC 5% 11/07/23	USD	5.0000	2023/11/07	4,532,224.38
SOCIETE GENERAL 4.25% 04/14/25	USD	4.2500	2025/04/14	5,823,389.44
SOCIETE GENERAL 4.25% 08/19/26	USD	4.2500	2026/08/19	11,596,625.11
STANDARD CHARTE 3.95% 01/11/23	USD	3.9500	2023/01/11	2,465,510.95
STANDARD CHARTER 4.3% 02/19/27	USD	4.3000	2027/02/19	1,372,796.60
SUMITOMO MITSU 4.436% 04/02/24	USD	4.4360	2024/04/02	1,411,606.63
SUNTRUST BANKS INC V/R /PERP/	USD	5.1250	2166/06/15	2,157,187.50
TEACHERS INSUR 4.27% 05/15/47	USD	4.2700	2047/05/15	1,403,675.35
TORONTO-DOMINION V/R 09/15/31	USD	3.6250	2031/09/15	5,711,365.25
UNICREDIT SPA 4.625% 04/12/27	USD	4.6250	2027/04/12	3,491,719.82
UNICREDIT SPA V/R 06/19/32	USD	5.8610	2032/06/19	1,582,353.15
USB CAPITAL IX V/R /PERP/	USD	3.5000	2166/10/15	1,542,735.80
VOYA FINANCIAL IN V/R 01/23/48	USD	4.7000	2048/01/23	2,127,375.00
WACHOVIA CAP TRUST V/R /PERP/	USD	5.56975	2167/03/15	3,591,180.00
WELLS FARGO V/R /PERP/PFD/ K	USD	5.8945	2166/09/15	3,656,124.00
WELLS FARGO & C 4.48% 01/16/24	USD	4.4800	2024/01/16	2,269,587.28
WELLS FARGO & CO 4.3% 07/22/27	USD	4.3000	2027/07/22	7,428,469.56
WELLS FARGO & CO 4.9% 11/17/45	USD	4.9000	2045/11/17	4,308,094.39
WELLS FARGO & CO 4.4% 06/14/46	USD	4.4000	2046/06/14	291,868.92
WELLS FARGO CAP 5.95% 12/15/36	USD	5.9500	2036/12/15	4,123,000.00
WESTPAC BANKING C V/R 11/23/31	USD	4.3220	2031/11/23	5,075,098.74
WESTPAC BANKING COR V/R /PERP/	USD	5.0000	2167/03/21	1,208,946.70
AXA SA V/R /PERP/	USD	6.4630	2166/06/14	3,275,250.00
DAI-ICHI LIFE INSUR V/R /PERP/	USD	4.0000	2167/01/24	2,004,240.00
NIPPON LIFE INSUR V/R 09/19/47	USD	4.0000	2047/09/19	2,143,237.50
BBVA BANCOMER SA V/R 01/18/33	USD	5.1250	2033/01/18	3,667,000.00
HSBC BANK P 6.5% 07/07/23/GBP/	GBP	6.5000	2023/07/07	4,544,916.62
BARCLAYS BANK V/R /PERP//GBP/	GBP	7.1250	2166/10/24	5,477,135.53
AVIVA PLC 6.125% 11/16/26/GBP/	GBP	6.1250	2036/11/14	2,350,512.90
PRUDENTIA 6.125% 12/19/31/GBP/	GBP	6.1250	2031/12/19	2,318,986.17
DANSKE BANK V/R 09/29/21/GBP/	GBP	5.3750	2021/09/29	5,406,622.13
NATIONAL CAPIT V/R /PERP//GBP/	GBP	5.6200	2166/12/17	3,876,234.28
AVIVA PLC V/R /PERP//GBP/	GBP	6.1250	2166/09/29	3,247,791.39
AVIVA PLC V/R /PERP//GBP/	GBP	5.9020	2166/07/27	441,355.94
HBOS PLC V/R 03/18/30/EUR/	EUR	4.5000	2030/03/18	6,454,982.01
AXA SA V/R /PERP//GBP/	GBP	6.6862	2166/07/06	3,198,915.25
WELLS FARG 5.25% 08/01/23/GBP/	GBP	5.2500	2023/08/01	400,144.48
UBS AG JERSE V/R 11/19/24/GBP/	GBP	6.3750	2024/11/19	6,119,171.04
AVIVA PLC V/R 05/22/38 /EUR/	EUR	6.8750	2038/05/22	4,277,944.61
ING BANK V/R 05/29/23 /GBP/	GBP	6.8750	2023/05/29	2,609,117.16
AVIVA PLC V/R 06/03/41/GBP/	GBP	6.6250	2041/06/03	1,643,873.18

銘柄	通貨	表面利率 (%)	償還日	公正価値 (米ドル)
DIRECT LINE V/R 04/27/42/GBP/	GBP	9.2500	2042/04/27	4,764,109.36
DELTA LLOYD V/R 08/29/42/EUR/	EUR	9.0000	2042/08/29	2,736,028.31
ASSICURAZION V/R 12/12/42 /EUR/	EUR	7.7500	2042/12/12	773,563.95
LV FRIENDLY V/R 05/22/43/GBP/	GBP	6.5000	2043/05/22	3,113,573.45
AVIVA PLC V/R 07/05/43/EUR/	EUR	6.1250	2043/07/05	298,391.12
UNICREDIT SP V/R 10/28/25/EUR/	EUR	5.7500	2025/10/28	1,900,322.38
ING BANK NV V/R 11/21/23	USD	4.1250	2023/11/21	5,031,575.00
RL FINANCE B V/R 11/30/43/GBP/	GBP	6.1250	2043/11/30	8,712,962.47
PRUDENTIAL P V/R 12/19/63/GBP/	GBP	5.7000	2063/12/19	2,258,843.78
DANSKE BANK A/ V/R /PERP//EUR/	EUR	5.7500	2166/10/06	2,244,889.32
NN GROUP NV V/R 04/08/44/EUR/	EUR	4.6250	2044/04/08	1,927,487.06
CREDIT AGRICOL V/R /PERP//EUR/	EUR	6.5000	2166/06/23	2,208,456.37
AXA SA V/R /PERP//EUR/	EUR	3.8750	2166/10/08	5,807,845.03
COOPERATIEVE V/R 05/26/26/EUR/	EUR	2.5000	2026/05/26	7,915,622.31
AVIVA PLC V/R 07/03/44/EUR/	EUR	3.8750	2044/07/03	1,342,919.93
RSA INSURANC V/R 10/10/45/GBP/	GBP	5.1250	2045/10/10	1,549,409.40
AXA SA V/R /PERP//GBP/	GBP	5.4530	2167/03/04	5,183,991.18
QBE INSURANCE GRO V/R 12/02/44	USD	6.7500	2044/12/02	1,194,875.00
BNP PARIB 2.375% 02/17/25/EUR/	EUR	2.3750	2025/02/17	2,516,633.35
DANSKE BANK A/ V/R /PERP//EUR/	EUR	5.8750	2166/10/06	3,719,033.14
NORDEA BANK AB V/R /PERP/	USD	5.2500	2166/09/13	1,398,831.00
DNB BANK ASA V/R /PERP/	USD	5.7500	2167/03/26	2,131,500.00
AVIVA PLC V/R 12/04/45/EUR/	EUR	3.3750	2045/12/04	6,501,294.47
FUKOKU MUTUAL LIFE V/R /PERP/	USD	5.0000	2167/01/28	1,826,370.00
LEGAL & GENE V/R 10/27/45/GBP/	GBP	5.3750	2045/10/27	5,550,815.52
ASSICURAZION V/R 10/27/47/EUR/	EUR	5.5000	2047/10/27	8,991,249.05
NYKREDIT REA V/R 11/17/27/EUR/	EUR	2.7500	2027/11/17	6,461,120.19
AXA SA V/R 07/06/47/EUR/	EUR	3.3750	2047/07/06	6,341,776.04
CYBG PLC V/R 02/09/26/GBP/	GBP	5.0000	2026/02/09	3,793,317.01
BNP PARIB 2.875% 10/01/26/EUR/	EUR	2.8750	2026/10/01	11,677,043.83
SANTANDER 3.25% 04/04/26/EUR/	EUR	3.2500	2026/04/04	10,328,295.77
CLOVERIE PLC ZURI V/R 06/24/46	USD	5.6250	2046/06/24	6,541,775.10
COOPERATIEVE R V/R /PERP//EUR/	EUR	6.6250	2166/06/29	1,963,787.56
DEMETER (ZUR V/R 10/01/46/EUR/	EUR	3.5000	2046/10/01	2,994,293.92
QBE INSURANCE GRO V/R 06/17/46	USD	5.8750	2046/06/17	725,139.10
ERSTE GROUP BA V/R /PERP//EUR/	EUR	8.8750	2166/10/15	2,094,471.41
UNICREDIT SP V/R 01/03/27/EUR/	EUR	4.3750	2027/01/03	2,939,710.41
ING GROEP NV V/R /PERP/	USD	6.8750	2166/04/16	2,263,498.50
DNB BANK ASA V/R /PERP/	USD	6.5000	2167/03/26	1,563,564.00
NN GROUP NV V/R 01/13/48/EUR/	EUR	4.6250	2048/01/13	3,145,040.01
BANCO BILBA 3.5% 02/10/27/EUR/	EUR	3.5000	2027/02/10	5,746,499.87
ABN AMRO BANK NV V/R 03/27/28	USD	4.4000	2028/03/27	10,258,752.00
ING GROEP NV V/R 04/11/28/EUR/	EUR	3.0000	2028/04/11	9,837,515.89
JYSKE BANK A V/R 04/05/29/EUR/	EUR	2.2500	2029/04/05	2,762,359.16
XLIT LTD V/R 06/29/47/EUR/	EUR	3.2500	2047/06/29	5,460,128.56
CAIXABANK SA V/R 07/14/28/EUR/	EUR	2.7500	2028/07/14	5,694,569.45
BARCLAYS PLC V/R 02/07/28/EUR/	EUR	2.0000	2028/02/07	6,466,059.26
ING GROEP NV V/R 09/26/29/EUR/	EUR	1.6250	2029/09/26	4,127,306.19
COMMONWEALTH V/R 10/03/29/EUR/	EUR	1.9360	2029/10/03	4,687,267.96
ING GROEP NV V/R 03/22/28	USD	4.7000	2028/03/22	2,487,205.70
AXA SA V/R 05/28/49/EUR/	EUR	3.2500	2049/05/28	3,557,077.21

銘柄	通貨	公正価値 (米ドル)
投資ファンド		
GOLDMAN SACHS US\$ LIQ RS I	USD	11,834,220.84

* V/R : 変動利付債 /PERP/ : 永久債
永久債の償還日については、仮置きの日付であり、永久債には償還日がありません。

(ゴールドマン・サックス・アセット・マネジメント株式会社提供のレポートより作成しております。)

国内短期公社債マザーファンド

第10期 運用報告書 (決算日 2018年10月31日)

『国内短期公社債マザーファンド』は、去る2018年10月31日に第10期の決算を行いましたので、ここに期中の運用状況をお知らせいたします。

当ファンドの仕組みは次のとおりです。

形態	親投資信託
信託期間	原則、無期限です。
運用方針	主として本邦通貨建ての公社債に投資することにより、安定した収益の確保を目指した運用を行います。
主要運用対象	本邦通貨建ての公社債を主要投資対象とします。
組入制限	株式への投資は行いません。外貨建資産への投資は行いません。
分配方針	運用による収益は、信託終了時まで投資信託財産中に留保し、期中には分配を行いません。

アセットマネジメントOne 株式会社

東京都千代田区丸の内1-8-2

○最近3期の運用実績

決 算 期	基 準 価 額		債 組 入 比 率	債 先 物 比 率	純 資 産 額
	期 騰	中 落 率			
8 期 (2016年10月31日)	円 10,089	% 0.00	% 49.4	% —	百万円 693
9 期 (2017年10月31日)	10,084	△0.05	—	—	690
10期 (2018年10月31日)	10,075	△0.09	—	—	171

※△(白三角)はマイナスを意味しています(以下同じ)。

※実質的に本邦通貨建の公社債に投資を行い、安定した収益の確保を目指して運用を行いますが、特定の指数を上回るまたは連動を目指した運用を行っていないため、また、値動きを表す適切な指数がないため、ベンチマークおよび参考指数はありません。

※ベンチマークとは、ファンドの運用成果の評価基準(目標基準)となる指標をいい、約款または投資信託説明書(目論見書)において、その旨の記載があるものを指します。

○当期中の基準価額と市況等の推移

年 月 日	基 準 価 額		債 組 入 比 率	債 先 物 比 率	債 先 物 比 率
	騰	落 率			
(期 首) 2017年10月31日	円 10,084	% —	% —	% —	% —
11月末	10,084	0.00	—	—	—
12月末	10,083	△0.01	—	—	—
2018年 1 月末	10,083	△0.01	—	—	—
2 月末	10,082	△0.02	—	—	—
3 月末	10,082	△0.02	—	—	—
4 月末	10,081	△0.03	—	—	—
5 月末	10,080	△0.04	—	—	—
6 月末	10,080	△0.04	—	—	—
7 月末	10,079	△0.05	—	—	—
8 月末	10,078	△0.06	—	—	—
9 月末	10,078	△0.06	—	—	—
(期 末) 2018年10月31日	10,075	△0.09	—	—	—

※騰落率は期首比。

運用経過の説明

基準価額等の推移

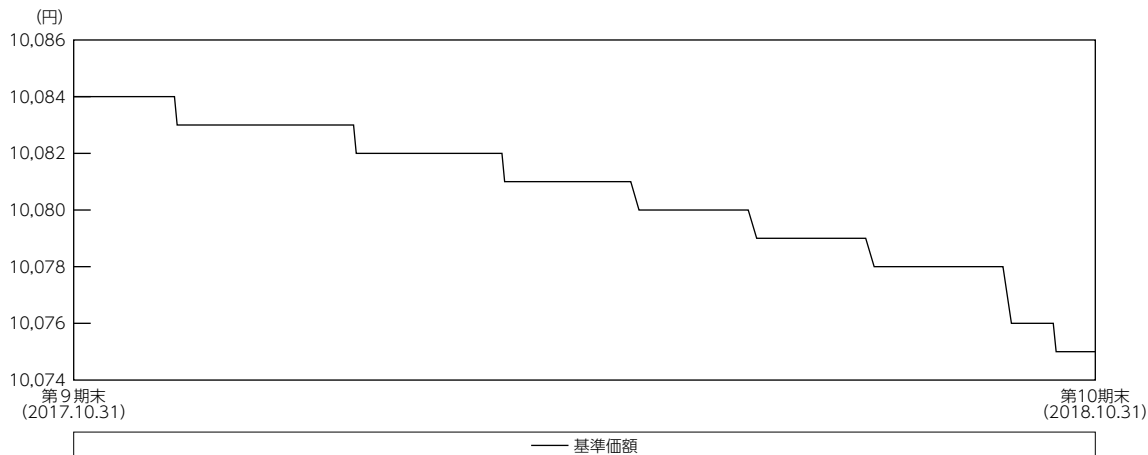

基準価額の主な変動要因

当ファンドは、主としてわが国の公社債に投資し、安定した収益の確保をはかることを目的として、安定運用を行います。

基準価額はマイナス金利の影響もあり、期首10,084円から10,075円まで下落して期末を迎えました。

投資環境

● 国内債券市場

当期間の残存1年程度の日本国債の利回りについては、日銀の金融緩和の影響もあり、マイナス金利が継続しました。日銀は黒田総裁の第2期以降も「長短金利操作付き量的・質的金融緩和」を続けています。また、2018年7月の日銀政策決定会合において、長期金利を0%程度に誘導する目標自体は維持しつつ、変動幅の上限を0.2%程度まで容認する金融政策の調整を行いました。発表直後は、一時的にボラティリティが高まる場面もありましたが、イールドカーブは全体的に狭いレンジでの動きに留まっています。

一方、国債を除く債券については、プラス利回りに対するニーズも強いことから、0%前後の利回りに張り付いた状態になっています。

国庫短期証券 (TB) 3ヵ月利回りの推移

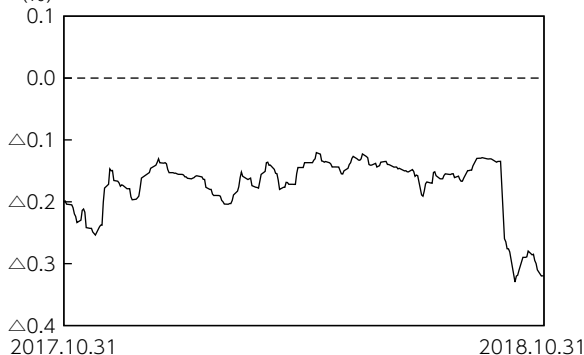

※国庫短期証券 (TB) 3ヵ月利回りの低下は価格の上昇を示し、逆の場合は下落したことを示します。

■ ポートフォリオについて

主としてわが国の公社債に投資を行い、安定した収益の確保を目指した運用を行いましたが、ファンドにとって損失の発生が明らかなマイナス利回りの債券の組み入れを行わず、期末時点での債券の組み入れはありません。

■ ベンチマークとの差異について

本邦通貨建ての公社債に投資を行い、安定した収益の確保を目指して運用を行いますが、特定の指数を上回るまたは連動を目指した運用を行っていないため、また、値動きを表す適切な指数がないため、ベンチマークおよび参考指数はありません。よって、グラフは掲載しておりません。

今後の運用方針

引き続き残存1年以内の公社債を中心に投資を行い、安定した収益の確保を目指しますが、市場環境によっては、目標とする運用ができない場合があります。

○1万口当たりの費用明細

(2017年11月1日～2018年10月31日)

該当事項はございません。

○売買及び取引の状況

(2017年11月1日～2018年10月31日)

該当事項はございません。

○利害関係人との取引状況等

(2017年11月1日～2018年10月31日)

該当事項はございません。

利害関係人とは、投資信託及び投資法人に関する法律第11条第1項に規定される利害関係人です。

○組入資産の明細

(2018年10月31日現在)

2018年10月31日現在、有価証券等の組入れはございません。

○投資信託財産の構成

(2018年10月31日現在)

項 目	当 期	末
	評 価 額	比 率
コ ー ル ・ ロ ー ン 等 、 そ の 他	千円 171,690	% 100.0
投 資 信 託 財 産 総 額	171,690	100.0

○資産、負債、元本及び基準価額の状況 (2018年10月31日現在)

項 目	当 期 末
(A) 資 産	171,690,534円
コ ー ル ・ ロ ー ン 等	171,690,534
(B) 負 債	399
未 払 利 息	399
(C) 純 資 産 総 額(A-B)	171,690,135
元 本	170,408,938
次 期 繰 越 損 益 金	1,281,197
(D) 受 益 権 総 口 数	170,408,938口
1万口当たり基準価額(C/D)	10,075円

○損益の状況 (2017年11月1日～2018年10月31日)

項 目	当 期
(A) 受 取 利 息 等 収 益	△ 480,697円
支 払 利 息	△ 480,697
(B) 当 期 利 益(A)	△ 480,697
(C) 前 期 繰 越 損 益 金	5,762,097
(D) 追 加 信 託 差 損 益 金	221,270
(E) 解 約 差 損 益 金	△4,221,473
(F) 計 (B+C+D+E)	1,281,197
次 期 繰 越 損 益 金(F)	1,281,197

・追加信託差損益金とは、追加設定をした金額のうち元本を上下する額を処理する項目です。

・解約差損益金とは、解約元本額と解約代金との差額で解約元本額を上(下)回って支払うため損(益)金として処理することになっております。

注記事項

・投資信託の期首元本額、期中追加設定元本額及び期中一部解約元本額

期首元本額	684,750,889円
期中追加設定元本額	26,778,730円
期中一部解約元本額	541,120,681円

期末元本の内訳

ハイブリッド証券ファンド円コース	27,208,015円
ハイブリッド証券ファンド米ドルコース	3,391,713円
ハイブリッド証券ファンド豪ドルコース	4,489,701円
ハイブリッド証券ファンドブラジルリアルコース	16,175,679円
ハイブリッド証券ファンドロシアルーブルコース	2,324,574円
ハイブリッド証券ファンドインドルピーコース	2,228,133円
ハイブリッド証券ファンド中国元コース	1,130,574円
ハイブリッド証券ファンド南アフリカランドコース	236,700円
ハイブリッド証券ファンドメキシコペソコース	8,032,854円
ハイブリッド証券ファンドトルコリラコース	1,090,474円
ハイブリッド証券ファンド円コース (年2回決算型)	297,384円
ハイブリッド証券ファンドブラジルリアルコース (年2回決算型)	49,318円
ハイブリッド証券ファンドマネーパールファンド	93,263,072円
新光グローバル・ハイイールド債券ファンド円コース	1,392,481円
新光グローバル・ハイイールド債券ファンド米ドルコース	298,389円
新光グローバル・ハイイールド債券ファンド豪ドルコース	1,193,555円
新光グローバル・ハイイールド債券ファンドブラジルリアルコース	6,365,626円
新光グローバル・ハイイールド債券ファンドメキシコペソコース	99,207円
新光グローバル・ハイイールド債券ファンドトルコリラコース	99,207円
新光グローバル・ハイイールド債券ファンドマネーパールファンド	943,105円
新光グローバル・ハイイールド債券ファンド (年1回決算型)	99,177円
合 計	170,408,938円